



ΚΥΠΡΙΑΚΟΣ ΟΡΓΑΝΙΣΜΟΣ ΑΓΡΟΤΙΚΩΝ ΠΛΗΡΩΜΩΝ (ΚΟΑΠ)  
CYPRUS AGRICULTURAL PAYMENTS ORGANISATION (CAPO)

# 2021

ΕΤΗΣΙΑ ΕΚΘΕΣΗ



# Κυπριακός Οργανισμός Αγροτικών Πληρωμών (ΚΟΑΠ)

**ΚΩΣΤΑΣ ΠΕΤΡΙΔΗΣ**

**ΕΠΙΤΡΟΠΟΣ ΑΓΡΟΤΙΚΩΝ ΠΛΗΡΩΜΩΝ**

**ΧΡΙΣΤΟΣ ΜΑΥΡΟΚΟΡΔΑΤΟΣ**

**ΒΟΗΘΟΣ ΕΠΙΤΡΟΠΟΣ ΑΓΡΟΤΙΚΩΝ ΠΛΗΡΩΜΩΝ**

## **ΔΙΕΥΘΥΝΣΗ:**

**ΣΩΚΡΑΤΗΣ ΣΩΚΡΑΤΟΥΣ**

ΤΜΗΜΑ ΟΛΟΚΛΗΡΩΜΕΝΟΥ ΣΥΣΤΗΜΑΤΟΣ ΔΙΑΧΕΙΡΙΣΗΣ ΚΑΙ ΕΛΕΓΧΟΥ (ΟΣΔΕ)

**ΚΩΣΤΑΣ ΤΣΑΓΓΑΡΙΔΗΣ**

ΤΜΗΜΑ ΤΗΡΗΣΗΣ ΚΑΙ ΕΚΚΑΘΑΡΙΣΗΣ ΛΟΓΑΡΙΑΣΜΩΝ

**ΚΩΝΣΤΑΝΤΙΝΟΣ ΓΑΛΗΝΗΣ**

ΤΜΗΜΑ ΕΚΤΕΛΕΣΗΣ ΠΛΗΡΩΜΩΝ

**ΝΙΚΟΣ ΝΙΚΟΛΑΟΥ**

ΤΜΗΜΑ ΠΛΗΡΟΦΟΡΙΚΗΣ

**ΓΙΟΥΛΑ ΚΥΡΙΑΚΟΥ**

ΤΜΗΜΑ ΔΙΟΙΚΗΣΗΣ ΚΑΙ ΑΝΘΡΩΠΙΝΟΥ ΔΥΝΑΜΙΚΟΥ

## **ΑΝΑΔΟΧΟΙ ΟΡΓΑΝΙΣΜΟΙ:**

ΤΜΗΜΑ ΓΕΩΡΓΙΑΣ

ΤΜΗΜΑ ΔΑΣΩΝ

ΟΡΓΑΝΙΣΜΟΣ ΚΥΠΡΙΑΚΗΣ ΓΑΛΑΚΤΟΚΟΜΙΚΗΣ ΒΙΟΜΗΧΑΝΙΑΣ

ΣΥΜΒΟΥΛΙΟ ΑΜΠΕΛΟΟΙΝΙΚΩΝ ΠΡΟΪΟΝΤΩΝ

ΥΠΟΥΡΓΕΙΟ ΕΜΠΟΡΙΟΥ, ΒΙΟΜΗΧΑΝΙΑΣ ΚΑΙ ΤΟΥΡΙΣΜΟΥ

ΥΠΟΥΡΓΕΙΟ ΕΣΩΤΕΡΙΚΩΝ

**ΑΡΜΟΔΙΑ ΑΡΧΗ ΔΙΑΠΙΣΤΕΥΣΗΣ:**

**ΣΟΦΟΚΛΗΣ ΑΛΕΤΡΑΡΗΣ**

**ΥΠΟΥΡΓΟΣ ΓΕΩΡΓΙΑΣ, ΦΥΣΙΚΩΝ ΠΟΡΩΝ ΚΑΙ ΠΕΡΙΒΑΛΛΟΝΤΟΣ**

**ΣΥΜΒΟΥΛΕΥΤΙΚΗ ΕΠΙΤΡΟΠΗ ΔΙΑΠΙΣΤΕΥΣΗΣ:**

**ΑΝΔΡΕΑΣ ΣΟΦΟΚΛΕΟΥΣ**

**ΠΡΟΕΔΡΟΣ**

**ΑΝΩΤΕΡΟΣ ΛΟΓΙΣΤΗΣ ΥΠΟΥΡΓΕΙΟΥ ΓΕΩΡΓΙΑΣ, ΦΥΣΙΚΩΝ ΠΟΡΩΝ ΚΑΙ ΠΕΡΙΒΑΛΛΟΝΤΟΣ  
ΥΠΟΥΡΓΕΙΟ ΓΕΩΡΓΙΑΣ, ΦΥΣΙΚΩΝ ΠΟΡΩΝ ΚΑΙ ΠΕΡΙΒΑΛΛΟΝΤΟΣ**

**ΧΡΙΣΤΟΣ ΝΙΚΟΛΑΟΥ**

**ΜΕΛΟΣ**

**ΥΠΟΥΡΓΕΙΟ ΕΣΩΤΕΡΙΚΩΝ**

**ΛΟΥΗΣ ΤΣΑΓΓΑΡΙΔΗΣ**

**ΜΕΛΟΣ**

**ΠΡΩΤΟΣ ΛΕΙΤΟΥΡΓΟΣ ΓΕΩΡΓΙΑΣ, ΦΥΣΙΚΩΝ ΠΟΡΩΝ ΚΑΙ ΠΕΡΙΒΑΛΛΟΝΤΟΣ  
ΥΠΟΥΡΓΕΙΟ ΓΕΩΡΓΙΑΣ, ΦΥΣΙΚΩΝ ΠΟΡΩΝ ΚΑΙ ΠΕΡΙΒΑΛΛΟΝΤΟΣ**

**ΕΛΕΓΚΤΕΣ:**

**ΓΕΝΙΚΟΣ ΕΛΕΓΚΤΗΣ ΤΗΣ ΔΗΜΟΚΡΑΤΙΑΣ  
GRANT THORNTON**

# Περιεχόμενα

1.	ΜΗΝΥΜΑ ΤΟΥ ΕΠΙΤΡΟΠΟΥ ΑΓΡΟΤΙΚΩΝ ΠΛΗΡΩΜΩΝ	6
2.	ΑΠΟΣΤΟΛΗ – ΟΡΑΜΑ	8
3.	ΤΑΥΤΟΤΗΤΑ ΤΟΥ ΟΡΓΑΝΙΣΜΟΥ	9
4.	ΔΙΟΙΚΗΣΗ ΚΑΙ ΟΡΓΑΝΩΣΗ ΤΟΥ ΚΟΑΠ	10
5.	ΣΤΕΛΕΧΩΣΗ ΤΟΥ ΚΟΑΠ	16
6.	ΤΑΚΤΙΚΕΣ ΔΡΑΣΤΗΡΙΟΤΗΤΕΣ	17
7.	ΑΝΑΠΤΥΞΙΑΚΕΣ ΔΡΑΣΤΗΡΙΟΤΗΤΕΣ	32
8.	ΑΠΟΣΠΑΣΜΑ ΕΛΕΓΜΕΝΩΝ ΟΙΚΟΝΟΜΙΚΩΝ ΚΑΤΑΣΤΑΣΕΩΝ	34
9.	ΠΑΡΑΡΤΗΜΑΤΑ	62
	Πίνακας 1: Πληρωμές Επιδότησεων για την περίοδο 1/7/2004 – 31/12/2012	64
	Πίνακας 2: Πληρωμές Επιδότησεων για το 2012	65
	Πίνακας 3: Πληρωμές των Μέτρων των Κοινών Οργανώσεων Αγοράς και Μηχανισμών Εμπορίου για το 2012	66
	Πίνακας 4: Πληρωμές του Προγράμματος Αγροτικής Ανάπτυξης 2007 – 2013 για το 2012	67





# 1. Μήνυμα Επιτρόπου Αγροτικών Πληρωμών κ. Κώστα Πετρίδη



Ο Κυπριακός Οργανισμός Αγροτικών Πληρωμών (ΚΟΑΠ) συμπλήρωσε εννέα και πλέον χρόνια λειτουργίας και εφαρμογής της Κοινής Αγροτικής Πολιτικής (ΚΑΠ), η οποία παρέχει σημαντική στήριξη στον γεωργό, αλλά και σημαντικά οφέλη στο κοινωνικό σύνολο και στην ύπαιθρο.

Η εφαρμογή της αποσκοπεί στην προστασία της υπαίθρου σε όλη την ΕΕ και στη διατήρηση της βιωσιμότητας της αγροτικής οικονομίας. Διασφαλίζει την αξιοπρεπή διαβίωση των γεωργών της ΕΕ και βελτιώνει τη παραγωγικότητα στον γεωργικό τομέα της οικονομίας, ώστε οι καταναλωτές να χαίρουν αφθονίας προϊόντων, τα οποία να είναι ποιοτικά, ασφαλή και σε προσιτές τιμές. Προκειμένου να προσαρμοστεί στις μεταβαλλόμενες οικονομικές συνθήκες και απαιτήσεις των πολιτών, η Κοινή Αγροτική Πολιτική τυγχάνει διαδοχικών μεταρρυθμίσεων.

Συμμετέχοντας στα Μέτρα της ΚΑΠ που εξαγγέλλει ο ΚΟΑΠ, ο Κύπριος αγρότης λαμβάνει οικονομική ενίσχυση, η οποία προέρχεται τόσο από κοινοτικά, όσο και από κρατικά κονδύλια. Για να διοχετεύει τα κονδύλια αυτά στους αγρότες, ο ΚΟΑΠ είναι υποχρεωμένος να ελέγχει και να διασφαλίζει ότι οι πληρωμές γίνονται με βάση τις ευρωπαϊκές οδηγίες και κανονισμούς. Από την ίδρυση του μέχρι το τέλος του 2012, ο ΚΟΑΠ έχει επιδοτήσει τους αγρότες μας με ποσό πέραν του €1 δισεκατομμυρίου.

Κατά το 2012, ο Οργανισμός παρέλαβε γύρω στις 43.000 αιτήσεις, εκ των οποίων περίπου 35.700 αφορούσαν συμμετοχή στην Ενιαία Αίτηση Εκταρικών Επιδοτήσεων. Οι συνολικές πληρωμές του έτους ανήλθαν περίπου στα €79,6 εκ., από τα οποία, γύρω στα €43,7 εκ. (54,88%) εκταμιεύθηκαν από ευρωπαϊκά κονδύλια, ενώ τα €35,9 εκ. (45,12%) από κρατικά κονδύλια.

Συγκεκριμένα, κατά το υπό αναφορά έτος, ο ΚΟΑΠ διαχειρίστηκε και χορήγησε €17,1 εκ. για το Σχέδιο Εκταρικών Επιδοτήσεων, €7,6 εκ. για κτηνοτροφικές επιδοτήσεις, €46,1 εκ. για το Πρόγραμμα Αγροτικής Ανάπτυξης και €3,3 εκ. για τη Μεταποίηση εσπεριδοειδών και λαχανικών. Επιπρόσθετα, χορήγησε επιδοτήσεις για τα Μέτρα του αμπελοοινικού τομέα (€4,6 εκ.), τα Μέτρα του τομέα φρούτων και λαχανικών (€1,9 εκ.) και για διάφορα άλλα Μέτρα (περίπου €0,5 εκ.).

Καθ' όλη τη διάρκεια του έτους, το προσωπικό του ΚΟΑΠ δραστηριοποιήθηκε στους τομείς της αρμοδιότητάς του, με έμφαση στην υλοποίηση του οράματος και της αποστολής του Οργανισμού και στη βελτίωση της ποιότητας και της αποτελεσματικότητας των υπηρεσιών προς τους αγρότες. Η σύνοψη του έργου του κατά το 2012, παρουσιάζεται στις επόμενες σελίδες και αναφέρεται μεταξύ άλλων στην ολοκλήρωση της εργασίας επανα - ψηφιοποίησης όλων των τεμαχίων, στην ανάπτυξη της λογισμικής εφαρμογής χάρτη τεμαχίων (Web-GIS), με την οποία οι αγρότες / αιτητές αποκτούν διαδικτυακή πρόσβαση στα γεωγραφικά δεδομένα που διαθέτει ο Οργανισμός και στη σημαντική αύξηση του ποσοστού ηλεκτρονικής υποβολής της Ενιαίας Αίτησης Εκταρικών Επιδοτήσεων, το οποίο έφτασε το 75%.

Τελειώνοντας τη σύντομη ανασκόπησή μου για το έτος που πέρασε, αισθάνομαι την ανάγκη να εκφράσω θερμές ευχαριστίες στον τέως Πρόεδρο της Κυπριακής Δημοκρατίας κ.κ. Δημήτρη Χριστόφια, στον Πρόεδρο της Βουλής των Αντιπροσώπων κ. Γιαννάκη Ομήρου και σε όλους τους βουλευτές για τη μέχρι τώρα συνεισφορά και υποστήριξη τους στο έργο του Οργανισμού.



Ιδιαίτερες ευχαριστίες εκφράζω και στους από ιδρύσεως του Οργανισμού Υπουργούς Γεωργίας, Φυσικών Πόρων και Περιβάλλοντος και Υπουργούς Οικονομικών, για την πολύ καλή συνεργασία και τη σταθερή και συνεχή συμπαράσταση που μας έχουν προσφέρει.

Θα ήταν παράλειψη να μην ευχαριστήσω το προσωπικό του ΚΟΑΠ, καθώς και τις διευθύνσεις και το προσωπικό των Ανάδοχων Οργανισμών, οι οποίοι διαδραματίζουν πρωταρχικό ρόλο στην επίτευξη των στόχων του Οργανισμού.

Τέλος και πάνω απ' όλα, ευχαριστώ από καρδιάς όλους τους αγρότες για την άριστη συνεργασία που έχουν αναπτύξει με τον Κυπριακό Οργανισμό Αγροτικών Πληρωμών. Οι Κύπριοι αγρότες, με εργατικότητα εκμεταλλεύονται τις ευκαιρίες που τους παρέχονται από τη συμμετοχή μας στην Ευρωπαϊκή Ένωση και στην ΚΑΠ για να κτίσουν το μέλλον τους και να οικοδομήσουν μια βιώσιμη αγροτική οικονομία. Ο Οργανισμός, θα συνεχίσει να είναι στο πλευρό τους και μέσω των Μέτρων επιδότησης που εφαρμόζει, να τους παρέχει την απαραίτητη στήριξη, ώστε να αντιμετωπίσουν τις προκλήσεις και δυσκολίες αυτής της ανοδικής πορείας.

Κώστας Πετρίδης  
Επίτροπος Αγροτικών Πληρωμών

## 2. Αποστολή - Όραμα



Η αποστολή του ΚΟΑΠ είναι οι έγκυρες και έγκαιρες πληρωμές στον αγροτικό μας κόσμο.

Το όραμά του, είναι να έχει σοβαρό εκτόπισμα στην Κύπρο και στην Ευρωπαϊκή Ένωση (ΕΕ).





### 3. Ταυτότητα του Οργανισμού



Ο ΚΟΑΠ ιδρύθηκε με βάση τον Κανονισμό (ΕΚ) αριθ. 1258/99 του Συμβουλίου, της 17ης Μαΐου 1999, περί χρηματοδότησης της Κοινής Αγροτικής Πολιτικής (ΚΑΠ). Ο συγκεκριμένος κανονισμός τροποποιήθηκε με τον Κανονισμό (ΕΚ) αριθ. 1290/2005 του Συμβουλίου, της 21ης Ιουνίου 2005, για τη χρηματοδότηση της Κοινής Αγροτικής Πολιτικής.

Στις 27 Ιουνίου 2003, ψηφίστηκε από τη Βουλή των Αντιπροσώπων, στα πλαίσια της προετοιμασίας της Κύπρου για την ένταξή της στην ΕΕ, ο Νόμος 64(Ι)/2003 με τίτλο «Ο Περί της Ίδρυσης και Λειτουργίας του Οργανισμού Αγροτικών Πληρωμών καθώς και άλλων Συναφών Θεμάτων Νόμος». Ο νόμος αυτός, έθεσε θεσμικά τα θεμέλια για την ίδρυση του Κυπριακού Οργανισμού Αγροτικών Πληρωμών (ΚΟΑΠ).

Ο ΚΟΑΠ, με βάση τον πιο πάνω Νόμο, αποτελεί ανεξάρτητο νομικό πρόσωπο που δεν υπάγεται σε οποιοδήποτε Υπουργείο ή Τμήμα της Κυβέρνησης. Συστάθηκε και λειτουργεί ως αυτόνομος δημόσιος οργανισμός, με τη νομοθεσία του να του παρέχει σημαντική ευελιξία για να μπορεί να εργάζεται γρήγορα και αποτελεσματικά, ανταποκρινόμενος στις αυστηρές προδιαγραφές και χρονικά πλαίσια που θέτει η ΕΕ.

Στις 27 Φεβρουαρίου 2005 διαπιστεύθηκε χωρίς όρους από τον Υπουργό Γεωργίας, Φυσικών Πόρων και Περιβάλλοντος, ως Αρμόδια Αρχή Διαπίστευσης. Η Διαπίστευση είναι στην ουσία η 'άδεια λειτουργίας' του Οργανισμού. Την ευθύνη για την παρακολούθηση της τήρησης των προϋποθέσεων Διαπίστευσης από μέρους του Οργανισμού έχει η Αρμόδια Αρχή Διαπίστευσης. Η Συμβουλευτική Επιτροπή Διαπίστευσης συμβουλεύει την Αρμόδια Αρχή για

θέματα που εμπíπτουν στις αρμοδιότητες του ΚΟΑΠ. Παράλληλα, η Επιτροπή αυτή παρέχει συμβουλές, υποστήριξη και βοήθεια στον Επίτροπο Αγροτικών Πληρωμών, εάν αυτός το ζητήσει.

Κύριο καθήκον του ΚΟΑΠ αποτελεί η εκταμίευση και η διαχείριση των κονδυλίων που δικαιούται η Κύπρος από τον κοινοτικό προϋπολογισμό, σύμφωνα με τους σχετικούς Ευρωπαϊκούς κανονισμούς. Επιπρόσθετα, στην αρμοδιότητα του ΚΟΑΠ ανήκει η διαχείριση όλων των άλλων ενισχύσεων που καταβάλλονται από εθνικούς πόρους για στήριξη της γεωργίας, της κτηνοτροφίας και της υπαίθρου.

Οι σημερινές μεταβαλλόμενες συνθήκες στον τομέα της γεωργίας στην ΕΕ, περιλαμβανομένης της αναθεώρησης της Κοινής Αγροτικής Πολιτικής, οι τρέχουσες δημοσιονομικές δυσκολίες, η αυξανόμενη πολυπλοκότητα και η επιτάχυνση της τεχνολογικής εξέλιξης, συνθέτουν το νέο περιβάλλον μέσα στο οποίο καλείται να λειτουργήσει ο Οργανισμός.

Για να αντιμετωπίσει τις προκλήσεις αυτές, ο ΚΟΑΠ καταβάλλει συνεχείς προσπάθειες για αποδοτικότερη διοίκηση και οργάνωση, μέσω της υιοθέτησης νέων τεχνολογιών, της απλοποίησης των διαδικασιών του και της αναβάθμισης των υπηρεσιών που προσφέρει στον αγρότη, περιορίζοντας παράλληλα και κατά το δυνατόν το απαιτούμενο κόστος.

Στα πλαίσια αυτά, εντός του 2011 και του 2012, διοργανώθηκαν δύο εργαστήρια στρατηγικού προγραμματισμού, στα οποία ο ΚΟΑΠ επανακαθόρισε το όραμα και την αποστολή του και έθεσε νέους στρατηγικούς στόχους και δείκτες μέτρησης της απόδοσής του.



Επίσκεψη του Γενικού Γραμματέα του ΑΚΕΛ, κ. Άντρου Κυπριανού στον ΚΟΑΠ, 29 Φεβρουαρίου 2012

## 4. Διοίκηση και Οργάνωση του ΚΟΑΠ



Όπως απορρέει από το νόμο του και αποτυπώνεται στο οργανόγραμμα του Κυπριακού Οργανισμού Αγροτικών Πληρωμών, ο Επίτροπος προϊστάται του Οργανισμού, βοηθούμενος στο έργο του από το Βοηθό Επίτροπο.

**Ο ΚΟΑΠ αποτελείται από πέντε (5) Τμήματα:**

### **Τμήμα Ολοκληρωμένου Συστήματος Διαχείρισης και Ελέγχου (ΟΣΔΕ):**

Το Τμήμα περιλαμβάνει την Έγκριση Πληρωμών, τις Τεχνικές Υπηρεσίες και τα Επαρχιακά Γραφεία. Έχει την ευθύνη για το συντονισμό και τη διεύθυνση όλων των εργασιών και διαδικασιών που σχετίζονται με την επεξεργασία αιτήσεων επιδότησης, με στόχο την έγκυρη και έγκαιρη διαχείριση τους για τα διάφορα Μέτρα, Καθεστώτα και Σχέδια που χρηματοδοτεί ο Οργανισμός, περιλαμβανομένων και Μέτρων / Καθεστώτων που έχουν ανατεθεί σε Ανάδοχους Οργανισμούς. Σχετικά, προωθεί την εισαγωγή σύγχρονων, αυτοματοποιημένων και τεχνολογικών μεθόδων για την υποβολή, επεξεργασία και έλεγχο των υποβληθέντων για επιδότηση αιτήσεων.

Η Έγκριση Πληρωμών διαχειρίζεται όλα τα Μέτρα και Καθεστώτα που παρέχουν ενισχύσεις από το Ευρωπαϊκό Γεωργικό Ταμείο Εγγυήσεων (ΕΓΤΕ), το Ευρωπαϊκό Γεωργικό Ταμείο Αγροτικής Ανάπτυξης (ΕΓΤΑΑ) και από εθνικούς πόρους. Η διαχείριση των Μέτρων της Κοινής Αγροτικής Πολιτικής (ΚΑΠ) περιλαμβάνει τον προγραμματισμό για την προκήρυξη και εφαρμογή τους, την έκδοση των εγχειριδίων εφαρμογής, τον καθορισμό των κριτηρίων επιλεξιμότητας και των καταλόγων ελέγχου, τον σχεδιασμό των αιτήσεων, την έκδοση των ενημερωτικών εντύπων για το κοινό, την επεξεργασία, τον τελικό έλεγχο και την έγκριση των αιτήσεων για πληρωμή. Για το σκοπό αυτό ασκεί ρόλο γενικού συντονιστή και διεύθυνσης έργου (project management) των εργασιών που έχουν σχέση με τη επεξεργασία των χιλιάδων αιτήσεων που χειρίζεται ο Οργανισμός. Περαιτέρω, αναλαμβάνει τη διεκπεραίωση όλων των επικοινωνιών και θεμάτων που πηγάζουν από την Ευρωπαϊκή Επιτροπή και αφορούν την παρακολούθηση και υλοποίηση της Κοινής Αγροτικής Πολιτικής.

Οι Τεχνικές Υπηρεσίες έχουν την αρμοδιότητα της δημιουργίας, συντήρησης και ορθής λειτουργίας της τεχνικής υποδομής ώστε οι χιλιάδες αιτήσεις εκταρικών κυρίως επιδοτήσεων που υποβάλλονται στον Οργανισμό και στους Αναδόχους του, να

υπόκεινται σε τεχνικό έλεγχο και τα αποτελέσματα των ελέγχων αυτών να λαμβάνονται υπόψη πριν την προώθηση των αιτήσεων για έγκριση της πληρωμής. Με τον τεχνικό έλεγχο διασφαλίζονται η ακρίβεια, η ποιότητα και γενικά η αξιοπιστία των δεδομένων στα οποία βασίζονται οι πληρωμές. Στόχος των Τεχνικών Υπηρεσιών είναι η δημιουργία ενός συστήματος πληρωμών χωρίς αποκλίσεις μεταξύ των αιτούμενων και των επιλέξιμων εκτάσεων. Ο τεχνικός έλεγχος των αιτήσεων επιτυγχάνεται με τη χρήση του Γεωγραφικού Συστήματος Πληροφοριών (ΓΣΠ), τη διενέργεια κλασσικών επιτόπιων ελέγχων, και ελέγχων με τη μέθοδο της τηλεπισκόπησης. Οι μέθοδοι αυτοί αναλύονται στην Ενότητα 6, «Τακτικές Δραστηριότητες».

Τα Επαρχιακά Γραφεία παραλαμβάνουν, καταχωρούν, επεξεργάζονται και εγκρίνουν αιτήσεις για όλα τα Μέτρα / Καθεστώτα και Σχέδια επιδοτήσεων που εφαρμόζει ο Οργανισμός και τα οποία δεν ανάθεσε στους Αναδόχους. Τα Επαρχιακά Γραφεία, λειτουργούν ως ο συνδετικός κρίκος του Οργανισμού με τον αγροτικό κόσμο, εξυπηρετούν και καθοδηγούν τους αιτητές για όλα τα Σχέδια και Μέτρα που εφαρμόζει ο Οργανισμός και γνωρίζουν καλύτερα τις δυσκολίες της υπαίθρου. Ο ΚΟΑΠ λειτουργεί Επαρχιακά Γραφεία στη Λευκωσία, Λεμεσό, Λάρνακα, Αμμόχωστο και Πάφο.

### **Τμήμα Πληροφορικής:**

Το Τμήμα έχει την ευθύνη του σχεδιασμού, ανάπτυξης και υποστήριξης των απαραίτητων συστημάτων πληροφορικής για την εξυπηρέτηση του Οργανισμού, είτε με διαδικασία εσωτερικής ανάπτυξης, είτε με αγορά υπηρεσιών. Έχει επίσης την αρμοδιότητα τήρησης ολοκληρωμένων και ορθών βάσεων δεδομένων για χρήση από τα συστήματα πληροφορικής του Οργανισμού, καθώς και τήρησης αντιγράφων ασφαλείας των ηλεκτρονικών δεδομένων και πληροφοριών, με στόχο την ανάκτηση από πιθανή καταστροφή και την επιτυχημένη επιχειρησιακή συνέχεια.

Επιπρόσθετα, στις αρμοδιότητες του Τμήματος εμπίπτει και η παροχή τεχνολογικής υποστήριξης προς το προσωπικό του Οργανισμού και τους Αναδόχους για την ομαλή διεκπεραίωση των καθηκόντων τους, όπως συντήρησης και υποστήριξης μηχανογραφικού εξοπλισμού (εξυπηρετητών, ηλεκτρονικών υπολογιστών, εκτυπωτών, κλπ), τηλεφωνικών συνδέσεων, καθώς και εξοπλισμού και συσκευών δικτύου.



### **Τμήμα Εκτέλεσης Πληρωμών:**

Οι αρμοδιότητες του περιλαμβάνουν μεταξύ άλλων τη διενέργεια διοικητικών ελέγχων σε δέσμες αιτημάτων πληρωμής που προωθούνται από την Έγκριση Πληρωμών, την έκδοση εντολής προς την τράπεζα και τον τελικό έλεγχο του ηλεκτρονικού αρχείου για τη διενέργεια όλων των εμβασμάτων στους τραπεζικούς λογαριασμούς των δικαιούχων, καθώς και το χειρισμό των επιστρεφόμενων εμβασμάτων από την τράπεζα.

Στις αρμοδιότητες του Τμήματος Εκτέλεσης Πληρωμών περιλαμβάνονται επίσης η έγκαιρη εξασφάλιση των εθνικών κονδυλίων που απαιτούνται για τη διενέργεια των πληρωμών, η διαχείριση των χρηματικών διαθεσίμων του Οργανισμού, καθώς και η διαχείριση των εξόδων δημόσιας αποθεματοποίησης και η αποστολή των σχετικών πληροφοριών προς τη Γενική Διεύθυνση Γεωργίας και Αγροτικής Ανάπτυξης της Ευρωπαϊκής Ένωσης.

### **Τμήμα Τήρησης και Εκκαθάρισης Λογαριασμών:**

Οι κυριότερες αρμοδιότητες του Τμήματος περιλαμβάνουν μεταξύ άλλων:

**Ταμείο Λειτουργίας** - την ετοιμασία και έλεγχο της υλοποίησης του προϋπολογισμού, τον υπολογισμό και την καταβολή των απολαβών και ωφελημάτων του προσωπικού, τον έλεγχο και τη διενέργεια των πληρωμών για κεφαλαιουχικές και λειτουργικές δαπάνες, τη διεξαγωγή οικονομικών και άλλων μελετών για σκοπούς βελτίωσης της αποτελεσματικότητας και αποδοτικότητας των υφιστάμενων διαδικασιών και την ετοιμασία των ετήσιων οικονομικών καταστάσεων.

**Ταμείο Πληρωμών** - τη διενέργεια διοικητικών ελέγχων σε αιτήματα πληρωμών που προωθούνται από το Τμήμα Εκτέλεσης Πληρωμών, την εκτέλεση των λογιστικών εγγραφών, την τήρηση στοιχείων για τις εγγυήσεις και προκαταβολές, την τήρηση του μητρώου χρεωστών και την ανάκτηση των αχρεωστήτως καταβληθέντων ποσών και τη διαχείριση των χρηματικών διαθεσίμων.

### **Τμήμα Διοίκησης και Ανθρώπινου Δυναμικού:**

Υποστηρίζει διοικητικά τα υπόλοιπα Τμήματα, Υπηρεσίες και Επαρχιακά Γραφεία του Οργανισμού. Το Τμήμα Διοίκησης και Ανθρώπινου Δυναμικού στοχεύει στη μεγιστοποίηση της αποδοτικότητας και της αποτελεσματικότητας του Οργανισμού, καθώς και στη βελτίωση της εξυπηρέτησης του αγροτικού μας

κόσμου. Για να επιτύχει τα πιο πάνω, διαμορφώνει και εφαρμόζει κατάλληλες διαδικασίες και διαχειρίζεται ορθολογικά το ανθρώπινο δυναμικό του Οργανισμού.

Στις αρμοδιότητες του περιλαμβάνονται η νομική υποστήριξη του Οργανισμού, η οργάνωση, διεύθυνση και επιμόρφωση του ανθρώπινου δυναμικού, οι εργασιακές σχέσεις και όλα τα διοικητικά θέματα που αφορούν κτήρια, εξοπλισμό, αγορές και προμήθειες, την ασφάλεια των πληροφοριών, τη φυσική ασφάλεια και την ασφάλεια και υγεία του ανθρώπινου δυναμικού. Επίσης, έχει την ευθύνη για το Αρχείο και τη Βιβλιοθήκη του Οργανισμού, τον συντονισμό της εξυπηρέτησης του αγρότη και τη διαχείριση των διαδικασιών του Οργανισμού.

Το Τμήμα Διοίκησης και Ανθρώπινου Δυναμικού παρέχει υποστήριξη στον Επίτροπο και Βοηθό Επίτροπο για τον προγραμματισμό των εργασιών και παρακολουθεί την εφαρμογή των αποφάσεων μέσω της Γραμματείας της Διευθυντικής Ομάδας.

### **Επιπρόσθετα, λειτουργούν τέσσερις (4) ανεξάρτητες επιτελικές Υπηρεσίες:**

#### **Υπηρεσία Εσωτερικού Ελέγχου:**

Η Υπηρεσία Εσωτερικού Ελέγχου αποτελείται από τη Μονάδα Εσωτερικού Ελέγχου και τη Μονάδα Ελέγχων 485/2008.

Η αποστολή της Μονάδας Εσωτερικού Ελέγχου είναι να διαπιστώνει κατά πόσον τα δίκτυα διαχείρισης κινδύνου, ελέγχου και διοικητικών διαδικασιών του Οργανισμού, όπως αυτά σχεδιάστηκαν από τη Διεύθυνση, είναι επαρκή και λειτουργούν με τρόπο που να επιβεβαιώνεται ότι ο Οργανισμός λειτουργεί παραγωγικά και αποδοτικά και σύμφωνα με τους κοινοτικούς και εθνικούς κανονισμούς.

Η Μονάδα Ελέγχων 485/2008 έχει την ευθύνη εκτέλεσης των ελέγχων σύμφωνα με τον Κανονισμό του Συμβουλίου (ΕΚ) 485/2008 σε δείγμα δικαιούχων οι οποίοι έχουν επιλεγεί βάσει ανάλυσης κινδύνου από την Υπηρεσία Καταπολέμησης της Απάτης. Σκοπός των ελέγχων αυτών είναι να επιβεβαιωθεί η γνησιότητα και νομιμότητα των χρηματοδοτούμενων από το Ευρωπαϊκό Γεωργικό Ταμείο Εγγυήσεων (ΕΓΓΤΕ) πληρωμών, να προληφθούν οποιεσδήποτε παρατυπίες και να ανακτηθούν τα απολεσθέντα ποσά εξαιτίας αυτών των παρατυπιών.



### **Υπηρεσία Καταπολέμησης της Απάτης:**

Η προστασία των οικονομικών συμφερόντων της Κοινότητας αποτελεί από την πρώτη μέρα λειτουργίας του Οργανισμού, θέμα ύψιστης σημαντικότητας και προτεραιότητας για τον ίδιο και το έργο που επιτελεί και για το λόγο αυτό έχει θεσπίσει ειδική Υπηρεσία στον Οργανισμό με, προς το παρόν, συμβουλευτικές, αρμοδιότητες στον τομέα αυτό.

Η Υπηρεσία Καταπολέμησης της Απάτης είναι η αρμόδια Υπηρεσία βάσει του Νόμου 64(Ι)/2003 για το συντονισμό και την εφαρμογή του Κανονισμού (ΕΚ) αριθ. 485/2008 του Συμβουλίου, της 26ης Μαΐου 2008, περί των ελέγχων, εκ μέρους των κρατών μελών, των πράξεων που αποτελούν μέρος του συστήματος χρηματοδότησης από το Ευρωπαϊκό Γεωργικό Ταμείο Εγγυήσεων (ΕΓΓΤΕ), είναι δηλαδή, η ειδική Υπηρεσία βάσει του άρθρου 11 του προαναφερόμενου Κανονισμού. Στα πλαίσια των αρμοδιοτήτων της, η Υπηρεσία ετοιμάζει το ετήσιο Πρόγραμμα Ελέγχου, επιλέγει δηλαδή, τις προς έλεγχο επιχειρήσεις για κάθε περίοδο ελέγχου, βάσει, κυρίως, της μεθοδολογίας ανάλυσης κινδύνου. Οι έλεγχοι εκτελούνται από τη Μονάδα 485 της Υπηρεσίας Εσωτερικού Ελέγχου.

Επιπρόσθετα, συντονίζει και συμβουλεύει επί της εφαρμογής του Κανονισμού (ΕΚ) αριθ. 1848/2006 της Επιτροπής, της 14ης Δεκεμβρίου 2006, σχετικά με τις παρατυπίες και την ανάκτηση των αχρεωστήτως καταβληθέντων ποσών στα πλαίσια της χρηματοδότησης της Κοινής Αγροτικής Πολιτικής και της οργάνωσης συστήματος πληροφόρησης στον τομέα αυτό.

### **Υπηρεσία Δημοσίων και Διεθνών Σχέσεων:**

Είναι υπεύθυνη για την έγκαιρη και επαρκή ενημέρωση του αγροτικού κόσμου της Κύπρου για τα Μέτρα που επιδοτεί ο ΚΟΑΠ. Ετησίως ετοιμάζει και υλοποιεί Πρόγραμμα Ενημέρωσης, Δημοσιότητας και Δημοσίων Σχέσεων για την ενημέρωση του αγροτικού μας κόσμου.

### **Υπηρεσία Ποιοτικού Ελέγχου:**

Στόχος της Υπηρεσίας Ποιοτικού Ελέγχου είναι η διασφάλιση της ποιότητας των υπηρεσιών, η διασφάλιση της εφαρμογής των σχετικών νόμων και κανονισμών και των εγχειρίδιων και καταλόγων ελέγχου.

Η Υπηρεσία Ποιοτικού Ελέγχου εντέλλεται να προβαίνει περιοδικά και συστηματικά σε έλεγχο των εργασιών όλων των Τμημάτων και Υπηρεσιών του Οργανισμού και των Ανάδοχων του. Η Υπηρεσία

καταρτίζει σχέδιο δράσης το οποίο εγκρίνεται από τον Επίτροπο και το οποίο διαφοροποιείται και αναπροσαρμόζεται σύμφωνα με τις ανάγκες.

### **Ανάδοχοι Οργανισμοί:**

Σύμφωνα με το Νόμο 64(Ι)/2003, ο Οργανισμός δύναται να αναθέτει μέρος ή όλες τις αρμοδιότητες έγκρισης πληρωμών καθώς επίσης και εργασίες που αφορούν την τεχνική υπηρεσία και το Ολοκληρωμένο Σύστημα Διαχείρισης και Ελέγχου (ΟΣΔΕ). Η ανάθεση αυτή γίνεται σε άλλα όργανα όπως σε Τμήματα της Κυβέρνησης ή σε άλλους Οργανισμούς Δημοσίου Δικαίου ή Ιδιωτικού Δικαίου ή Εταιρείες Ιδιωτικού Δικαίου που ο Επίτροπος κρίνει ότι διαθέτουν τα μέσα και τις γνώσεις στους τομείς που θα τους ανατεθούν.

### **Ο ΚΟΑΠ διατηρεί έξι (6) συμφωνίες Αναδοχής και μια (1) συμφωνία Συνεργασίας με τους πιο κάτω Οργανισμούς:**

- Τμήμα Γεωργίας του Υπουργείου Γεωργίας, Φυσικών Πόρων και Περιβάλλοντος
- Τμήμα Δασών του Υπουργείου Γεωργίας, Φυσικών Πόρων και Περιβάλλοντος
- Οργανισμό Κυπριακής Γαλακτοκομικής Βιομηχανίας
- Συμβούλιο Αμπελοοινικών Προϊόντων
- Υπουργείο Εμπορίου, Βιομηχανίας και Τουρισμού
- Υπουργείο Εσωτερικών
- Τμήμα Τελωνείων του Υπουργείου Οικονομικών (συμφωνία συνεργασίας)

Οι επτά (7) συμφωνίες που ισχύουν, προνοούν διάφορους μηχανισμούς ελέγχου και αλληλο-ενημέρωσης από και προς τον ΚΟΑΠ. Οι μηχανισμοί αυτοί είναι σύμφωνοι πάντα με τις κοινοτικές οδηγίες και κανονισμούς αλλά και με τον κώδικα αποτελεσματικής επικοινωνίας με τους Αναδόχους που εφαρμόζεται από το 2005. Οι συμφωνίες Αναδοχής αξιολογούνται σε συνεχή βάση και προωθούνται αναθεωρήσεις όποτε αυτό κριθεί αναγκαίο. Οι κυριότερες αναθεωρήσεις προκύπτουν μετά από τροποποιήσεις κανονισμών της ΕΕ που διέπουν τη Διαπίστευση του Οργανισμού, ή για την εισαγωγή νέων Μέτρων σε αυτές.

Με βάση τις συμφωνίες Αναδοχής, η μεταφορά αρμοδιοτήτων στους Αναδόχους αφορά κυρίως την έγκριση πληρωμών για τα Μέτρα που τους έχουν ανατεθεί. Οι αρμοδιότητες που έχουν μεταφερθεί στους Ανάδοχους Οργανισμούς εκτελούνται υπό την εποπτεία του ΚΟΑΠ ο οποίος εξακολουθεί να φέρει την ευθύνη για την ορθότητα των πληρωμών.

Επιπρόσθετα από τα πιο πάνω, ο Οργανισμός, στα πλαίσια



εφαρμογής του Συστήματος Πολλαπλής Συμμόρφωσης, συνεργάζεται με τους ακόλουθους αρμόδιους φορείς, που αναλαμβάνουν την εκτέλεση και διαχείριση ελέγχων που εμπίπτουν στις αρμοδιότητες τους:

- Τμήμα Γεωργίας του Υπουργείου Γεωργίας, Φυσικών Πόρων και Περιβάλλοντος
- Τμήμα Περιβάλλοντος του Υπουργείου Γεωργίας, Φυσικών Πόρων και Περιβάλλοντος
- Τμήμα Κτηνιατρικών Υπηρεσιών του Υπουργείου Γεωργίας, Φυσικών Πόρων και Περιβάλλοντος
- Ταμείο Θήρας του Υπουργείου Εσωτερικών



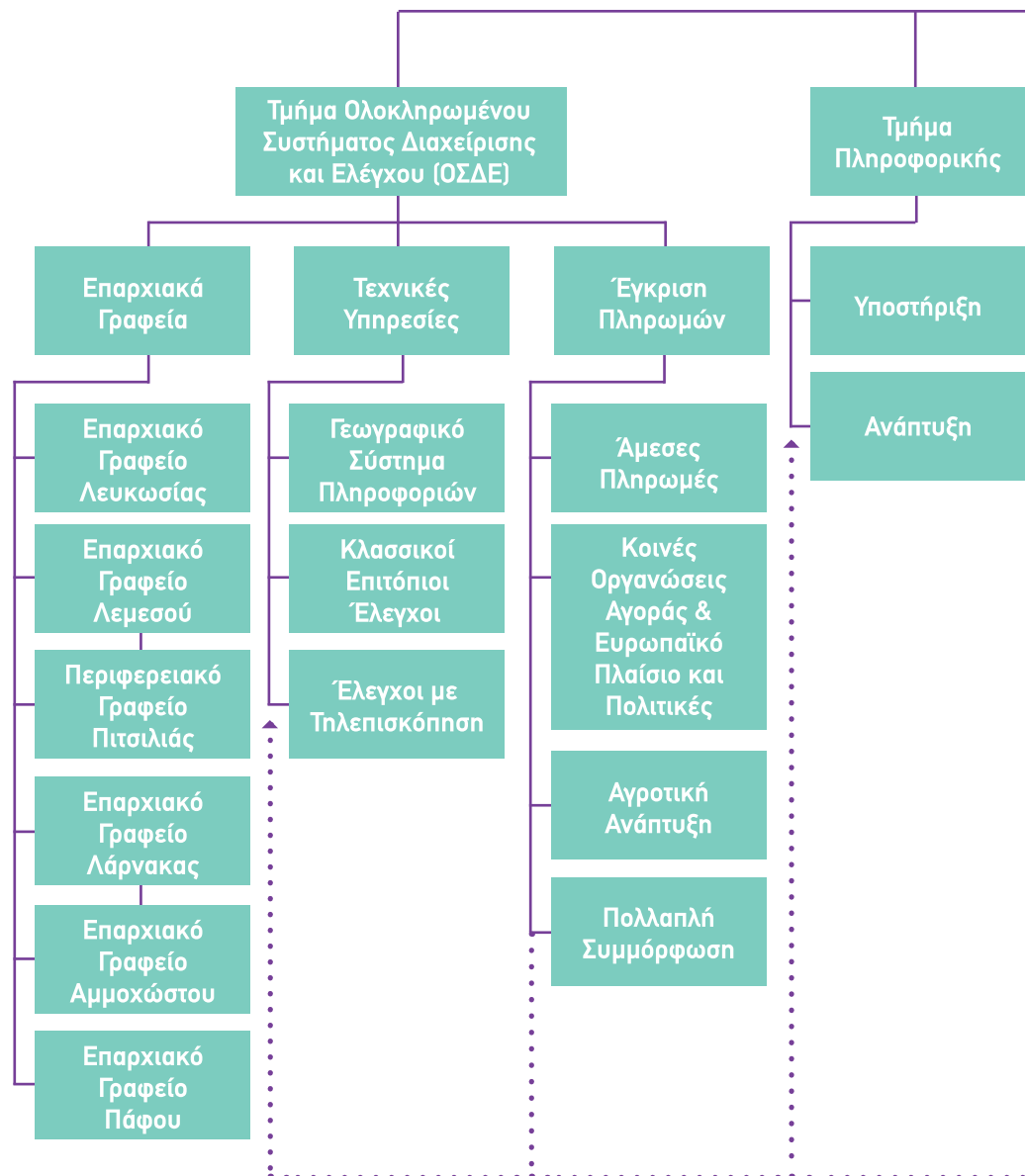

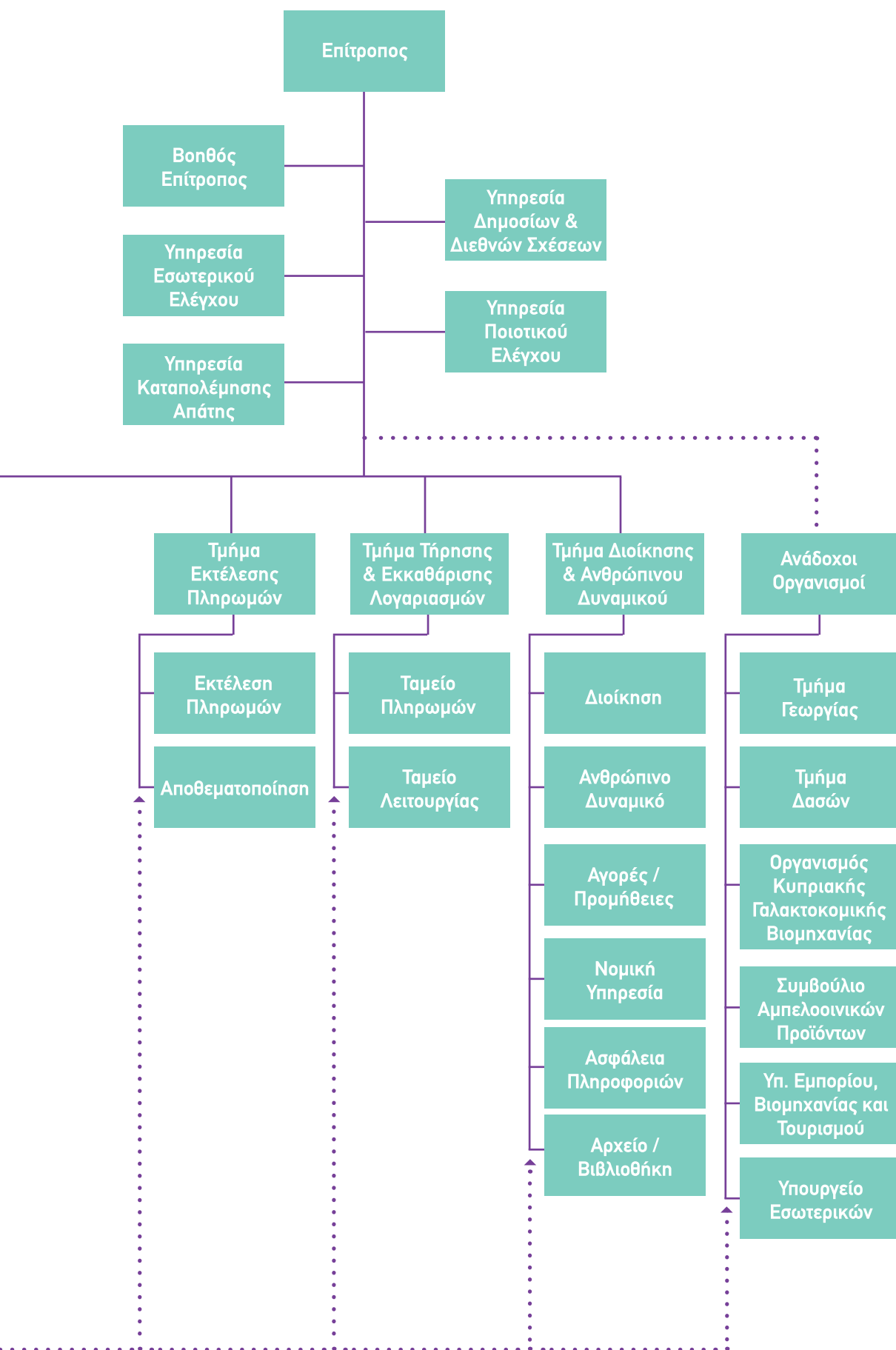

## 5. Στελέχωση του ΚΟΑΠ



Το ανθρώπινο δυναμικό του Οργανισμού αποτελεί το σημαντικότερο στοιχείο του ενεργητικού του. Αναπόφευκτα, οι σοβαρές οικονομικές δυσκολίες που ταλανίζουν τον τελευταίο καιρό την πατρίδα μας, έχουν επηρεάσει, όπως και σε ολόκληρο τον δημόσιο τομέα, τη δυνατότητα βελτίωσης της στελέχωσης του Οργανισμού. Για τις μόνιμες θέσεις, αυτό έγινε μέσω της αναστολής της πλήρωσης των κενών θέσεων πρώτου διορισμού και πρώτου διορισμού και προαγωγής. Για τις έκτακτες θέσεις, έγινε μέσω του άρθρου 10 του περί Προϋπολογισμού του Οργανισμού Αγροτικών Πληρωμών του 2012, Νόμου του 2012 (Ν.16(II)/2012), βάσει του οποίου τέθηκε σε ισχύ η απαγόρευση πρόσληψης πρόσθετου έκτακτου / εποχιακού προσωπικού. Να σημειωθεί ότι ανάλογα μέτρα εφαρμόστηκαν τόσο για τη Δημόσια Υπηρεσία, όσο και για τον ευρύτερο Δημόσιο Τομέα.

Βάσει των ισχύουσων απαγορεύσεων, δεν επιτρέπεται να προβαίνουν οι Οργανισμοί Δημοσίου Δικαίου, όχι απλώς σε πρόσληψη νέου προσωπικού, αλλά ούτε και σε αντικατάσταση υπαλλήλων τους που είτε αφυπηρετούν, είτε αποχωρούν για οποιοδήποτε άλλο λόγο.

Για όλους τους λόγους που αναφέρθηκαν πιο πάνω, δεν διεξήχθησαν οποιεσδήποτε διαδικασίες στελέχωσης το 2012.

### Αριθμητικά Δεδομένα

Σε σύγκριση με τους αντίστοιχους αριθμούς του 2011, το προσωπικό του Οργανισμού, μειώθηκε κατά τρία άτομα που αφυπηρέτησαν. Έτσι την 31η Δεκεμβρίου 2012, ο Οργανισμός απασχολούσε 235 άτομα (238 το 2011), από τα οποία τα 103 σε έκτακτη βάση (105 το 2011).

Μέχρι το τέλος του 2012, από το σύνολο των 103 εκτάκτων / εποχιακών (δεκαπενθήμερων) υπαλλήλων του Οργανισμού, 89 είχαν μετατραπεί σε εργαζόμενους αορίστου χρόνου, εκ των οποίων οι 30 λειτουργοί, οι 9 τεχνικοί και οι 50 γραφείς.

Εν κατακλείδι και δεδομένων των εξαιρετικά δύσκολων οικονομικών συνθηκών που βιώνει η Κύπρος, ο Οργανισμός θα συνεχίσει, αποκλειστικά βασισμένος στο υφιστάμενο προσωπικό του, την προσπάθεια του να παρέχει στους Κύπριους αγρότες όσο το δυνατό υψηλότερου επιπέδου υπηρεσίες και να τηρεί τις υποχρεώσεις και δεσμεύσεις που του τίθενται από τα Ευρωπαϊκά Όργανα και την Κυπριακή Δημοκρατία, αφού αναγνωρίζει ότι τώρα, περισσότερο από ποτέ, οι αγρότες μας θα χρειάζονται να έχουν στο πλευρό τους έναν αποτελεσματικό ΚΟΑΠ.



41<sup>ο</sup> Συνέδριο Πάντα Ρει των Οργανισμών Πληρωμών της ΕΕ, Λιθουανία, 2-4 Μαΐου 2012



## 6. Τακτικές Δραστηριότητες



### ΜΕΤΡΑ ΚΟΙΝΗΣ ΑΓΡΟΤΙΚΗΣ ΠΟΛΙΤΙΚΗΣ (ΚΑΠ)

Κατά το 2012 ο ΚΟΑΠ χειρίστηκε Μέτρα της Κοινής Αγροτικής Πολιτικής που αφορούσαν τα πιο κάτω:

- Τις Άμεσες Πληρωμές
- Τις Κοινές Οργανώσεις Αγοράς (ΚΟΑ) & Μηχανισμούς Εμπορίου
- Το Πρόγραμμα Αγροτικής Ανάπτυξης (ΠΑΑ) 2007 - 2013

Πιο συγκεκριμένα εφαρμόστηκαν τα πιο κάτω Μέτρα:

### ΑΜΕΣΕΣ ΠΛΗΡΩΜΕΣ

Οι Άμεσες Πληρωμές έχουν στόχο την εισοδηματική στήριξη των δικαιούχων αιτητών, από τα Ευρωπαϊκά ταμεία και τον κρατικό προϋπολογισμό, με απλοποιημένο τρόπο. Οι ενισχύσεις αυτές διέπονται από τις πρόνοιες των διαφόρων Σχεδίων και Μέτρων / Καθεστώτων στήριξης και προνοούνται στη βάση της Κοινής Αγροτικής Πολιτικής και στη Συνθήκη Προσχώρησης της Κύπρου στην ΕΕ. Με αυτό τον τρόπο οι γεωργοί ενθαρρύνονται για τη συνέχιση των δραστηριοτήτων τους και κυρίως για τη διατήρηση του φυσικού περιβάλλοντος στις αγροτικές περιοχές.

Οι πληρωμές που αφορούν τις Άμεσες Πληρωμές παρουσιάζονται στους Πίνακες 1 και 2 των Παραρτημάτων.

### Ενιαία Αίτηση Εκταρικών Επιδοτήσεων

Η Ενιαία Αίτηση Εκταρικών Επιδοτήσεων, παρέχει στους αιτητές τη δυνατότητα συμμετοχής στο Σχέδιο Εκταρικών Επιδοτήσεων, στο Καθεστώς Ενίσχυσης Μεταποίησης Εσπεριδοειδών, στο Μέτρο 2.1 (Παροχή εξισωτικών πληρωμών σε μειονεκτικές περιοχές), στο Μέτρο 2.2 (Ενίσχυση της βιοποικιλότητας και παροχή εξισωτικών πληρωμών στις περιοχές Φύση 2000) καθώς και σε δώδεκα (12) Καθεστώτα του Μέρους 2.3 (αγροπεριβαλλοντικές υποχρεώσεις του Προγράμματος Αγροτικής Ανάπτυξης – ΠΑΑ 2007 – 2013). Τα Μέτρα του ΠΑΑ αναλύονται στην παράγραφο «Αγροτική Ανάπτυξη».

Η Ενιαία Αίτηση Εκταρικών Επιδοτήσεων υποβάλλεται μία φορά τον χρόνο. Η ταυτόχρονη υποβολή είναι δυνατή λόγω κοινών προνοιών των εν λόγω Μέτρων / Καθεστώτων και έτσι διευκολύνεται ο αιτητής, ο οποίος υποβάλλει μία αντί πολλές αιτήσεις. Κατά το 2012, η αίτηση μπορούσε να υποβληθεί είτε σε έντυπη μορφή στα Επαρχιακά Γραφεία του Οργανισμού, είτε σε ηλεκτρονική μορφή μέσω διαδικτύου. Το 2012 υποβλήθηκαν 8.718 αιτήσεις σε έντυπη μορφή και 26.060 σε ηλεκτρονική μορφή. Στόχος του Οργανισμού

είναι το 2013 όλες οι αιτήσεις να υποβληθούν ηλεκτρονικά. Κατά την υποβολή των αιτήσεων, ο Οργανισμός παρέχει υπηρεσίες καθοδήγησης και υποστήριξης προς τους αιτητές για την ορθότερη δυνατή συμπλήρωση των αιτήσεων τους.

### • Σχέδιο Εκταρικών Επιδοτήσεων (ΣΕΕ)

Το Σχέδιο Εκταρικών Επιδοτήσεων παρέχει άμεση ενίσχυση στους δικαιούχους γεωργούς και το ύψος του ποσού που λαμβάνουν καθορίζεται με βάση την χρησιμοποιούμενη γεωργική γη που βρίσκεται στην κατοχή τους. Το Σχέδιο αυτό έχει τη μεγαλύτερη συμμετοχή αιτητών. Αξίζει να σημειωθεί ότι κατά το 2012, υποβλήθηκαν 34.778 αιτήσεις για το ΣΕΕ.

Το ΣΕΕ αποτελείται από τα ακόλουθα τρία υποσχέδια:

#### - Σχέδιο Ενιαίας Εκταρικής Επιδότησης (ΣΕΕΕ)

Το υποσχέδιο αυτό προβλέπει την επιδότηση της χρησιμοποιούμενης γεωργικής γης ανεξαρτήτως καλλιέργειας και χρηματοδοτείται 100% από την ΕΕ.

#### - Εθνικό Σχέδιο Άμεσων Συμπληρωματικών Ενισχύσεων (ΕΣΑΣΕ)

Το υποσχέδιο αυτό προνοεί επιδότηση για ορισμένα είδη καλλιεργειών και αποσκοπεί στο να επιφέρει σταδιακή μείωση του ύψους των επιδοτήσεων που δίνονταν σε κάποιες καλλιέργειες στην Κύπρο πριν από την ένταξη της στην ΕΕ. Χρηματοδοτείται 100% από εθνικούς πόρους.

#### - Σχέδιο Κρατικών Ενισχύσεων (ΣΚΕ)

Το υποσχέδιο αυτό προνοεί επιπρόσθετη επιδότηση μόνο για ορισμένα είδη καλλιεργειών και χρηματοδοτείται 100% από εθνικούς πόρους.

Κατά το 2012 καταβλήθηκαν συνολικά ενισχύσεις σε 7.269 δικαιούχους του Σχεδίου Εκταρικών Επιδοτήσεων για το έτος 2011. Αναλυτικά, δόθηκαν €14.781.133 στους πιο κάτω δικαιούχους.

ΣΕΕΕ 2011:	7.150 αιτητές / €11.804.305
ΕΣΑΣΕ 2011:	4.846 αιτητές / €1.729.779
ΣΚΕ 2011:	6.502 αιτητές / €1.247.048

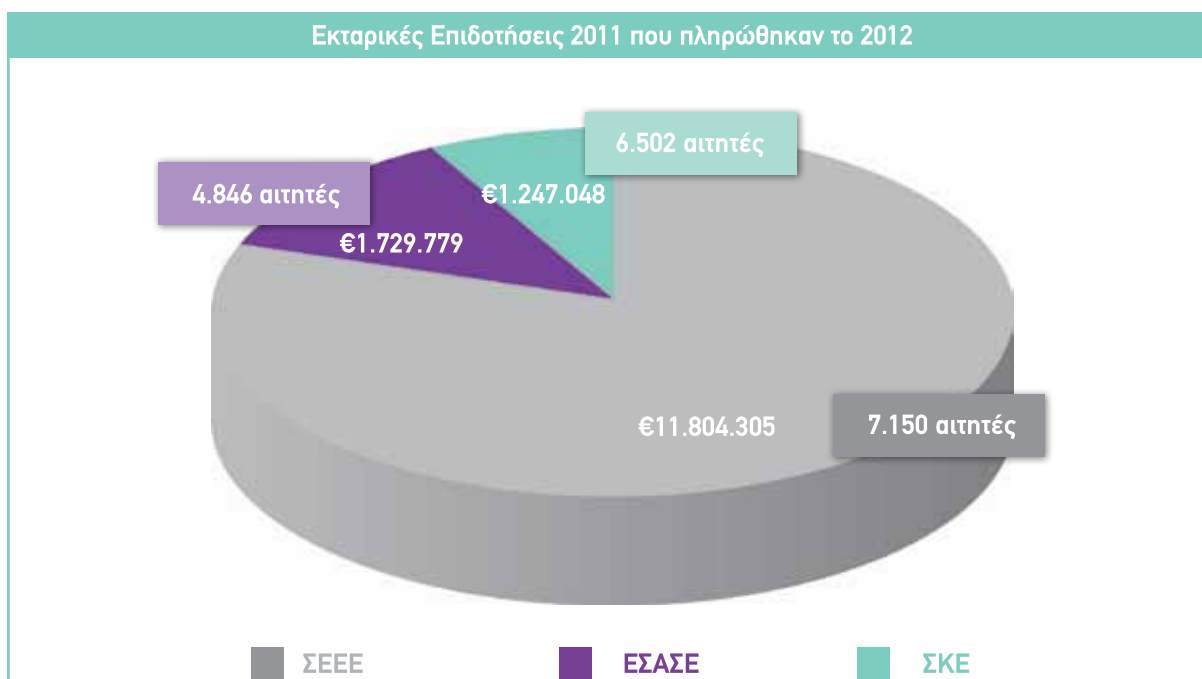

Κατά το 2012 καταβλήθηκαν συνολικά ενισχύσεις σε 22.563 δικαιούχους του Σχεδίου Εκταρικών Επιδοτήσεων. Οι πληρωμές αφορούσαν δικαιούχους από προηγούμενες προκηρύξεις του σχεδίου. Στον πιά κάτω πίνακα παρουσιάζονται αναλυτικά οι πληρωμές ανά έτος προκήρυξης του Σχεδίου Εκταρικών Επιδοτήσεων και ανά υποσχέδιο.

Αίτηση	Αριθμός Αιτητών	Υποσχέδιο	Πληρωμές €	Ανακτήσεις €
Σχέδιο Εκταρικών Επιδοτήσεων 2008	1	ΣΕΕΕ		3
	2	ΕΣΑΣΕ	64	
	3	ΣΚΕ	3.977	
Σχέδιο Εκταρικών Επιδοτήσεων 2009	423	ΣΕΕΕ		14.011
	104	ΕΣΑΣΕ		4.396
	349	ΣΚΕ		42.572
Σχέδιο Εκταρικών Επιδοτήσεων 2010	633	ΣΕΕΕ	130.002	
	237	ΕΣΑΣΕ	12.068	
	2.313	ΣΚΕ	367.178	
Σχέδιο Εκταρικών Επιδοτήσεων 2011	7.150	ΣΕΕΕ	11.804.305	
	4.846	ΕΣΑΣΕ	1.729.779	
	6.502	ΣΚΕ	1.247.048	
Εθνικό Σχέδιο Πατατοκαλλιέργειας			1.855.989	
<b>Σύνολο</b>	<b>22.563 *</b>		<b>17.150.410</b>	<b>60.982</b>

\*Ένας αιτητής δυνατόν να έχει λάβει επιδότηση για περισσότερες της μίας αίτησης.



- **Καθεστώς Ενίσχυσης Μεταποίησης Εσπεριδοειδών**

Σκοπός του Καθεστώτος είναι η βελτίωση της ανταγωνιστικότητας στον τομέα της μεταποίησης των εσπεριδοειδών, έτσι ώστε να καταστεί ανταγωνιστικός τόσο στην αγορά της Κοινότητας, όσο και στις αγορές του εξωτερικού. Αυτό συμβάλει στον περιορισμό των διακυμάνσεων στο εισόδημα των παραγωγών και στην αύξηση της κατανάλωσης προϊόντων που προκύπτουν από τη μεταποίηση των εσπεριδοειδών στην Κοινότητα. Κατά το έτος 2012, καταβλήθηκαν επιδοτήσεις ύψους €3.331.106 σε 1.288 αιτήσεις (3 δικαιούχους του 2009 για το ποσό των €1.757, 10 δικαιούχους του 2010 για €12.920 και 1.275 δικαιούχους του 2011 για €3.316.429).

- **Κεφαλικές Επιδοτήσεις και άλλες Άμεσες Ενισχύσεις**

Επιπρόσθετα με την Ενιαία Αίτηση Εκταρικών Επιδοτήσεων, εφαρμόστηκαν εθνικά Μέτρα ενίσχυσης που εφαρμόζονται είτε με βάση τη

Συνθήκη Προσχώρησης της Κύπρου στην ΕΕ, είτε με αποφάσεις του Υπουργικού Συμβουλίου.

- **Τα Μέτρα αυτά ήταν:**

- **Μέτρο Κεφαλικής Επιδότησης Βοοειδών**

Η κεφαλική επιδότηση βοοειδών χρηματοδοτείται 100% από εθνικούς πόρους και έχει σαν σκοπό να καλύψει την απώλεια εισοδήματος των κτηνοτρόφων λόγω της ένταξης της Κύπρου στην Ευρωπαϊκή Ένωση. Δικαιούχος είναι οποιοδήποτε φυσικό ή νομικό πρόσωπο, ο οποίος κατέχει εκμετάλλευση βοοειδών εγγεγραμμένη στις Κτηνιατρικές Υπηρεσίες του κράτους και έχει προβεί σε σφαγές βοοειδών κατά την περίοδο αναφοράς.

Οι αιτήσεις ανά Μέτρο καθώς και το ποσό που επιδοτήθηκε το κάθε Μέτρο αναγράφονται στο πιο κάτω πίνακα:

ΚΤΗΝΟΤΡΟΦΙΚΕΣ ΕΠΙΔΟΤΗΣΕΙΣ 2012		
ΕΠΙΔΟΤΗΣΗ	ΕΓΚΡΙΘΕΙΣΣ ΑΙΤΗΣΕΙΣ	ΠΟΣΟ €
Κεφαλικές Επιδοτήσεις Αιγοπροβάτων 2012	2760	5.163.728
Κεφαλικές Επιδοτήσεις Βοοειδών 2010	262	1.779.643
<b>ΣΥΝΟΛΟ</b>	<b>3022</b>	<b>6.943.371</b>

- **Μέτρο Αντισταθμιστικής Ενίσχυσης για την Απώλεια Εσόδων από την εμπορία Μπανανών**

Το Μέτρο αποσκοπεί στην επιπλέον ενίσχυση του εισοδήματος των μπανανοπαραγωγών με την επιδότηση των εμπορεύσιμων μπανανών που θα διακινούνται μέσω Ομάδων ή/ και Οργανώσεων Παραγωγών, περιλαμβανομένων και εμπορεύσιμων μπανανών καλής ποιότητας που θα αποσύρονται από την εμπορία. Το Μέτρο χρηματοδοτείται 100% από εθνικούς πόρους και παραλαβή των αιτήσεων καθώς και οι έλεγχοι διεξάγονται από τον ΚΟΑΠ. Δικαιούχος αιτητής είναι η Ομάδα Μπανανοπαραγωγών η οποία προβαίνει σε υποβολή αίτησης ανά εξαμήνο. Το 2012 δόθηκαν €325.677 για την αίτηση του καλλιεργητικού εξαμήνου Ιουλίου - Δεκεμβρίου του 2011.

- **ΚΟΙΝΕΣ ΟΡΓΑΝΩΣΕΙΣ ΑΓΟΡΑΣ, ΕΥΡΩΠΑΪΚΟ ΠΛΑΙΣΙΟ & ΠΟΛΙΤΙΚΕΣ**

Ο ΚΟΑΠ εφαρμόζει τα Μέτρα που απορρέουν από την Κοινή Γεωργική Πολιτική της Ενιαίας Κοινής Οργάνωσης Αγοράς και των Μηχανισμών Εμπορίου, με σκοπό τη σταθεροποίηση των αγορών και την εξασφάλιση δίκαιου βιοτικού επιπέδου για το γεωργικό πληθυσμό. Τα Μέτρα / Σχέδια που αφορούν το Μηχανισμό Εμπορίου αποσκοπούν στην προστασία της κοινοτικής γεωργοκτηνοτροφικής παραγωγής έναντι της αντίστοιχης παραγωγής Τρίτων Χωρών, καθώς και στη βελτίωση της ανταγωνιστικότητας των προϊόντων αυτών σε Τρίτες Χώρες. Οι μηχανισμοί ποσοστώσεων που εφαρμόζονται προστατεύουν τις τιμές ορισμένων κτηνοτροφικών κυρίως προϊόντων από περαιτέρω διολίσθηση. Τα στοιχεία για τις πληρωμές που αφορούν τα Μέτρα των Κοινών



Οργανώσεων Αγοράς και των Μηχανισμών Εμπορίου παρουσιάζονται στους Πίνακες 1, 2 και αναλυτικότερα στον Πίνακα 3 των Παραρτημάτων.

Κατά το 2012 εφαρμόστηκαν τα πιο κάτω Μέτρα:

- **Ποσοτώσεις αγελαδινού γάλακτος**

Η διαχείριση των ποσοτώσεων είναι Μέτρο που εφαρμόζει ο Οργανισμός Κυπριακής Γαλακτοκομικής Βιομηχανίας ως Ανάδοχος Οργανισμός του ΚΟΑΠ. Στόχος του Μέτρου αυτού είναι ο περιορισμός της ανεξέλεγκτης παραγωγής αγελαδινού γάλακτος στην ΕΕ, έτσι ώστε να περιοριστούν τα πλεονάσματα τόσο του γάλακτος, όσο και των γαλακτοκομικών προϊόντων. Συνεπώς, το Μέτρο αυτό αποβλέπει στην εξισορρόπηση της προσφοράς και της ζήτησης στον τομέα του γάλακτος και των γαλακτοκομικών προϊόντων.

Ποσόστωση είναι η ποσότητα γάλακτος την οποία δικαιούται να εμπορευτεί ένας παραγωγός χωρίς να του επιβληθεί οποιαδήποτε συμπληρωματική εισφορά επί του πλεονάσματος (Levy). Σε περίπτωση που την ξεπεράσει, ενεργοποιείται η συμπληρωματική εισφορά, ο Οργανισμός Κυπριακής Γαλακτοκομικής Βιομηχανίας την εισπράττει και την καταθέτει στον ΚΟΑΠ, ο οποίος στη συνέχεια διευθετεί την πληρωμή της στην ΕΕ.

Το Νοέμβριο του 2012, καταβλήθηκε στον ΚΟΑΠ συμπληρωματική εισφορά επί του πλεονάσματος για το γαλακτοκομικό έτος 2011 - 2012, ύψους €963.706. Ο ΚΟΑΠ κατέβαλε με τη σειρά του στο Ευρωπαϊκό Γεωργικό Ταμείο Εγγυήσεων το 99% (€954.069) του πιο πάνω ποσού, όπως προβλέπουν οι Ευρωπαϊκοί κανονισμοί, ενώ το υπόλοιπο 1% (€9.637) παρέμεινε στα ταμεία του ΚΟΑΠ. Το ποσό των (€9.637) μπορεί να χρησιμοποιηθεί για να καλύψει πιθανές μελλοντικές οφειλές συμπληρωματικής εισφοράς προς το Ευρωπαϊκό Γεωργικό Ταμείο Εγγυήσεων, κυρίως σε περίπτωση πτώχευσης αγοραστών.

- **Σχέδιο παροχής γάλακτος και γαλακτοκομικών προϊόντων στα σχολεία**

Στόχος του Σχεδίου της ΕΕ για την επιδότηση παροχής γάλακτος στα σχολεία είναι να διατηρήσει ή να αυξήσει την κατανάλωση γαλακτοκομικών προϊόντων από τους μαθητές. Το Σχέδιο επιτρέπει στους προμηθευτές / βιομηχανίες και στα σχολεία να προμηθεύουν συγκεκριμένους τύπους γάλακτος και ορισμένων γαλακτοκομικών προϊόντων σε μειωμένη τιμή στα

νηπιαγωγεία και στους μαθητές της δημοτικής, μέσης και τεχνικής εκπαίδευσης. Οι μαθητές επωφελούνται τις μειωμένες τιμές από το Σεπτέμβριο του 2007. Το εν λόγω Σχέδιο έχει ανατεθεί στον Οργανισμό Κυπριακής Γαλακτοκομικής Βιομηχανίας ως Ανάδοχος Οργανισμός του ΚΟΑΠ. Το σχέδιο συγχρηματοδοτείται από την Ευρωπαϊκή Επιτροπή και από εθνικούς πόρους.

- **Άδειες Εισαγωγής / Εξαγωγής**

Ο ΚΟΑΠ είναι ο αρμόδιος Οργανισμός για την έκδοση αδειών εισαγωγής/εξαγωγής γεωργικών προϊόντων ή προϊόντων που έχουν ως βάση τους γεωργικά προϊόντα. Το Μέτρο έκδοσης αδειών εισαγωγής/εξαγωγής έχει ως αντικείμενό του την έκδοση αδειών μετά από σχετική αίτηση από εμπορευόμενους για εισαγωγές/εξαγωγές γεωργικών προϊόντων από/σε Τρίτες Χώρες. Η όλη διεργασία διέπεται από τους Κανονισμούς της Ευρωπαϊκής Επιτροπής και του Συμβουλίου για την Κοινή Οργάνωση Αγοράς γεωργικών προϊόντων. Οι άδειες αποτελούν ένα μηχανισμό ελέγχου για την προστασία της γεωργικής και αγροτικής πολιτικής του τόπου και παράλληλα ενθαρρύνονται και ενισχύονται οι εξαγωγικές δραστηριότητες των αγροτών προς Τρίτες Χώρες.

- **Εξαγωγικές Επιστροφές**

Το Μέτρο των Εξαγωγικών Επιστροφών, το οποίο χρηματοδοτείται 100% από το Ευρωπαϊκό Γεωργικό Ταμείο Εγγυήσεων (ΕΓΤΕ), έχει ως αντικείμενο του τη χορήγηση των επιστροφών για τα γεωργικά προϊόντα και εμπορεύματα κοινοτικής καταγωγής που εξαγονται από το τελωνειακό έδαφος της Κοινότητας σε Τρίτες Χώρες.

Σκοπός του Μέτρου είναι η παραλαβή, ο έλεγχος καθώς και η έγκριση ή η απόρριψη των αιτήσεων που κατατίθενται με σκοπό την εξαγωγική επιστροφή.

- **Ενέργειες ενημέρωσης και προώθησης γεωργικών προϊόντων στην εσωτερική αγορά και σε Τρίτες Χώρες**

Τα προγράμματα έχουν διετή ή τριετή διάρκεια και καλύπτουν τα κυριότερα προϊόντα που παράγει η Κύπρος, όπως εσπεριδοειδή, πατάτες, γαλακτοκομικά προϊόντα, κρασί και κουμανδάρια, ελιές, ελαιόλαδο, σταφίδες, κλπ. Τα αποτελέσματα αυτά συνέβαλαν στην αύξηση των εξαγωγών των γεωργικών προϊόντων της χώρας μας, τόσο σε Τρίτες Χώρες όσο και σε χώρες της ΕΕ. Η Αρμόδια Αρχή για την εφαρμογή των Μέτρων είναι το Υπουργείο Εμπορίου, Βιομηχανίας και Τουρισμού.



- **Μελισσοκομικό Πρόγραμμα 2011 - 2013**

Το Μελισσοκομικό Πρόγραμμα 2011 - 2013 εγκρίθηκε από το Υπουργικό Συμβούλιο στις 16/06/2010 (Αρ. Απόφασης 666/2010). Το πρόγραμμα είναι τριετές και περιλαμβάνει δράσεις παροχής τεχνικής βοήθειας προς τους μελισσοκόμους και τις ομάδες μελισσοκόμων, όπως για την καταπολέμηση της βαρρόας, στήριξη για τα εργαστήρια ανάλυσης των φυσικοχημικών χαρακτηριστικών του μελιού, στήριξη για την ανασύσταση του κοινοτικού μελισσοκομικού κεφαλαίου και στήριξη της συνεργασίας με ειδικευμένους Οργανισμούς στην υλοποίηση προγραμμάτων εφαρμοσμένης έρευνας στον τομέα της μελισσοκομίας και των προϊόντων που προέρχονται από τη μελισσοκομία. Το πρόγραμμα συγχρηματοδοτείται σε ποσοστό 50% από το Ευρωπαϊκό Γεωργικό Ταμείο Εγγυήσεων και ποσοστό 50% από εθνικούς πόρους και προνοεί συνολικές δαπάνες (επιδοτήσεις) ύψους €699.000. Το πρόγραμμα αυτό έχει ανατεθεί στο Τμήμα Γεωργίας ως Ανάδοχος Οργανισμός του ΚΟΑΠ.

- **Μέτρα Ενιαίας Κοινής Οργάνωσης Αγοράς του Αμπελοοινικού Τομέα**

Τα Μέτρα της Ενιαίας Κοινής Οργάνωσης Αγοράς του Αμπελοοινικού Τομέα έχουν ανατεθεί στο Συμβούλιο Αμπελοοινικών Προϊόντων (Σ.Α.Π) ως Ανάδοχος Οργανισμός του ΚΟΑΠ.

Σ.Α.Π. 1α: Πριμοδότηση εκρίζωσης αμπελώνων  
Στόχος του Μέτρου είναι ο περιορισμός της ετήσιας κοινοτικής πλεονασματικής παραγωγής σταφυλιών και η ενθάρρυνση για την αποχώρηση των παραγωγών οι οποίοι κρίνουν ως μη βιώσιμη οικονομικά την καλλιέργεια αμπελώνων.

Σ.Α.Π. 1β: Αναδιάρθρωση και μετατροπή αμπελώνων  
Στόχος του Μέτρου αυτού είναι η αναδιάρθρωση των αμπελιών με ποικιλίες που παρέχουν μεγαλύτερες ευκαιρίες αξιοποίησης και δυνατότητες παραγωγής οίνων ανώτερης ποιότητας στις περιοχές παραγωγής οίνων ελεγχόμενης ονομασίας προέλευσης (ΟΕΟΠ), Βουνί Παναγιάς - Αμπελίτης, Περιοχή Κουμανδαρίας, Κρασοχώρια Λεμεσού, Λαόνας, Ακάμα, Πιτσιλιάς και παραγωγής επιτραπέζιων οίνων με γεωγραφική ένδειξη (τοπικών οίνων) στις κοινότητες εκτός περιοχών παραγωγής ΟΕΟΠ.

Σ.Α.Π. 1γ: Πρώιμος Τρύγος  
Στόχος του Μέτρου αυτού είναι η καταστροφή πλεονασματικής παραγωγής σταφυλιών των

ποικιλιών ντόπιο μαύρο, ξυνιστέρι, σουλτανίνα, carignan noir και όφθαλμο. Με αυτό τον τρόπο, πέραν της άμεσης επιδότησης των αμπελουργών, προστατεύεται η εμπορία των εν λόγω προϊόντων από την περαιτέρω διολίσθηση της τιμής τους.

Σ.Α.Π. 3α: Στήριξη και καταβολή οικονομικής ενίσχυσης για υλικές ή άυλες επενδύσεις σε εγκαταστάσεις επεξεργασίας, υποδομές οινοποιίας και εμπορίας οίνων  
Στόχος του Μέτρου είναι να ενθαρρυνθεί η επενδυτική δραστηριότητα και η ενίσχυση της ανταγωνιστικότητας του οινοποιητικού κλάδου. Το Μέτρο αυτό βοηθά τις μονάδες οινοποιίας να εκσυγχρονίσουν τις κτηριακές και τις τεχνολογικές τους υποδομές.

Σ.Α.Π. 3β: Προώθηση οίνων σε Τρίτες Χώρες  
Το Μέτρο αποτελεί σημαντικό εργαλείο προβολής των οίνων της Κύπρου σε ξένες αγορές και ενθαρρύνει τις προσπάθειες των οινοποιών για εξεύρεση νέων αγορών και εξασφάλιση μεριδίου αγοράς.

Σ.Α.Π. 3γ: Απόσταξη οίνου για παραγωγή πόσιμης αλκοόλης  
Ο στόχος του Μέτρου της απόσταξης του οίνου είναι να διευκολυνθεί η συνέχιση του εφοδιασμού ορισμένων τμημάτων της αγοράς πόσιμης αλκοόλης.

Σ.Α.Π. 3δ: Ασφάλιση συγκομιδής  
Ο στόχος του Μέτρου είναι η προστασία των εισοδημάτων των παραγωγών για απώλειες που οφείλονται σε φυσικές καταστροφές, δυσμενή κλιματικά φαινόμενα, ασθένειες ή προσβολή από επιβλαβείς οργανισμούς.

Σ.Α.Π. 3ε: Απόσταξη υποπροϊόντων για παραγωγή αλκοόλης  
Ο στόχος του Μέτρου είναι να παρεμποδιστεί η πρακτική της παραγωγής οίνου με την υπερπίεση στέμφυλων και να διευκολυνθεί η συνέχιση του εφοδιασμού της αγοράς με προϊόντα απόσταξης για τη δημιουργία αλκοολούχων ποτών, στα οποία η χρήση της αλκοόλης αυτής αποτελεί παράδοση.

- **Μέτρα Ενιαίας Κοινής Οργάνωσης Αγοράς του τομέα Φρούτων και Λαχανικών**

Τα Μέτρα της Ενιαίας Κοινής Οργάνωσης Αγοράς του τομέα Φρούτων και Λαχανικών έχουν ανατεθεί στο Τμήμα Γεωργίας ως Ανάδοχος Οργανισμός του ΚΟΑΠ.

Κ.Ο.Α. 3: Μέτρο ενίσχυσης σε αναγνωρισμένες Οργανώσεις Παραγωγών με βάση τα επιχειρησιακά τους προγράμματα



Ο στόχος του Μέτρου είναι να βοηθηθούν οι αναγνωρισμένες Οργανώσεις Παραγωγών ώστε να βελτιώσουν την παραγωγικότητα και τις δεξιότητες τους στους τομείς της εμπορίας, της βελτίωσης της ποιότητας των προϊόντων τους και της προστασίας του περιβάλλοντος.

**Κ.Ο.Α. 4: Μέτρο ενίσχυσης των Ομάδων Παραγωγών του Τομέα Οπωροκηπευτικών**

Ο στόχος του Μέτρου είναι η ενθάρρυνση της σύστασης Ομάδων Παραγωγών Οπωροκηπευτικών, για προγραμματισμό της παραγωγής με βάση τη ζήτηση, αύξηση της παραγωγικότητας, βελτίωση της ποιότητας και ασφάλειας των προϊόντων και βελτίωση της ανταγωνιστικότητας του τομέα. Με τον τρόπο αυτό μεγιστοποιούνται τα έσοδα των παραγωγών του τομέα Οπωροκηπευτικών για ένα μεταβατικό στάδιο το πολύ πέντε ετών, με προοπτική μετεξέλιξης τους σε Οργανώσεις Παραγωγών, μέσω της προαναγνώρισης και παροχής ενισχύσεων στις προαναγνωρισμένες Ομάδες Παραγωγών.

**Κ.Ο.Α. 9: Σχέδιο προώθησης της κατανάλωσης φρούτων και λαχανικών στα σχολεία**

Στόχος του Σχεδίου είναι η προώθηση της κατανάλωσης φρούτων και λαχανικών στα δημοτικά σχολεία και στα δημόσια και κοινοτικά νηπιαγωγεία, με σκοπό την καταπολέμηση της παιδικής παχυσαρκίας και την καλλιέργεια καλών διατροφικών συνθηκών στα παιδιά. Το Σχέδιο συγχρηματοδοτείται σε ποσοστό 50% από το Ευρωπαϊκό Γεωργικό Ταμείο Εγγυήσεων και 50% από εθνικούς πόρους.

## **ΑΓΡΟΤΙΚΗ ΑΝΑΠΤΥΞΗ**

Τα Μέτρα του τομέα της Αγροτικής Ανάπτυξης προνοούν ενισχύσεις από το Ευρωπαϊκό Γεωργικό Ταμείο Αγροτικής Ανάπτυξης (ΕΓΤΑΑ). Ως επί το πλείστον, η δημόσια επιδότηση στα Μέτρα και Καθεστώτα που εμπίπτουν στο πλαίσιο της Αγροτικής Ανάπτυξης, καταβάλλεται κατά το ήμισυ από την ΕΕ (μέσω του ΕΓΤΑΑ) και από την Κυπριακή Δημοκρατία. Το Πρόγραμμα Αγροτικής Ανάπτυξης 2007 - 2013 εγκρίθηκε από την Ευρωπαϊκή Επιτροπή στις 23 Νοεμβρίου 2007 και περιλαμβάνει 39 Μέτρα και Καθεστώτα τα οποία κατανέμονται σε τέσσερις Άξονες Προτεραιότητας:

**Άξονας Προτεραιότητας 1:**

Βελτίωση της ανταγωνιστικότητας του τομέα της γεωργίας και της δασοκομίας

**Άξονας Προτεραιότητας 2:**

Βελτίωση του περιβάλλοντος και της υπαίθρου

**Άξονας Προτεραιότητας 3:**

Βελτίωση της ποιότητας ζωής στις αγροτικές περιοχές και διαφοροποίηση της αγροτικής οικονομίας

**Άξονας Προτεραιότητας 4:**

Leader

Κατά το 2012 εντατικοποιήθηκε η αξιολόγηση των αιτήσεων για όλα τα Μέτρα του ΠΑΑ 2007 – 2013 και ειδικότερα των Αγροπεριβαλλοντικών Μέτρων, καθώς και των Επενδυτικών Μέτρων, όπως το Καθεστώς 1.5.1 και τα Μέτρα 1.6, 3.1 και 3.2. Τα στοιχεία για τις πληρωμές που αφορούν την Αγροτική Ανάπτυξη παρουσιάζονται στους Πίνακες 1 και 2 των Παραρτημάτων. Στον Πίνακα 4 των Παραρτημάτων, εμφανίζονται ανά Μέτρο οι πληρωμές που πραγματοποιήθηκαν για τα Μέτρα του Σχεδίου Αγροτικής Ανάπτυξης 2004 - 2006 (ειλημμένες υποχρεώσεις που πληρώνονται με γέφυρα με κονδύλια του Προγράμματος Αγροτικής Ανάπτυξης 2007 - 2013) και του Προγράμματος Αγροτικής Ανάπτυξης 2007 - 2013.

Πιο κάτω ακολουθεί ανάλυση / περιγραφή των Μέτρων / Καθεστώτων του Προγράμματος Αγροτικής Ανάπτυξης 2007 - 2013 ανά Άξονα, που είτε προκηρύχθηκαν το 2012, είτε είναι συνεχώς ανοικτά.

### **Μέτρα Άξονα Προτεραιότητας 1: Βελτίωση της ανταγωνιστικότητας του τομέα της γεωργίας και της δασοκομίας**

**Μέτρα που προκηρύχθηκαν το έτος 2012:**

- **Μέτρο 1.6: Προστιθέμενη αξία στα γεωργικά και δασοκομικά προϊόντα.**  
**Δημιουργία και εκσυγχρονισμός Μονάδων Μεταποίησης και εμπορίας γεωργικών και δασοκομικών προϊόντων**

Το Μέτρο 1.6 έχει ανατεθεί στο Υπουργείο Εμπορίου, Βιομηχανίας και Τουρισμού ως Ανάδοχος Οργανισμός του ΚΟΑΠ. Σκοπός του Μέτρου είναι η στήριξη μέσω χρηματοδοτικών ενισχύσεων των επενδύσεων για τη βελτίωση και εξορθολογισμό της μεταποίησης και εμπορίας γεωργικών και δασικών προϊόντων, με στόχο την αύξηση της ανταγωνιστικότητας και της προστιθέμενης αξίας των προϊόντων αυτών.



Οι ειδικότεροι του στόχοι είναι:

- Ανάπτυξη νέων προϊόντων με υψηλή προστιθέμενη αξία
- Ανάπτυξη νέων επεξεργασιών και τεχνολογιών που συνδέονται με τα προϊόντα αυτά και η προώθηση καινοτόμων επενδύσεων
- Αξιοποίηση πρώτων υλών γεωργικής και δασικής προέλευσης
- Βελτίωση του εισοδήματος του αγροτικού κόσμου
- Προσανατολισμός της παραγωγής σε συνάρτηση με τις προβλεπόμενες τάσεις των αγορών ή η ενθάρρυνση της ανάπτυξης νέων διεξόδων για τα γεωργικά προϊόντα
- Βελτίωση ή ο εξορθολογισμός των διαύλων εμπορίας ή των διαδικασιών μεταποίησης
- Βελτίωση και παρακολούθηση της ποιότητας, των υγειονομικών συνθηκών και η τήρηση των αναγκαίων προτύπων
- Προστασία του περιβάλλοντος
- Διατήρηση και προώθηση παραδοσιακών και βιολογικών προϊόντων
- Δημιουργία νέων θέσεων εργασίας ειδικότερα στις αγροτικές περιοχές

**Μέτρα που είναι συνεχώς ανοικτά:**

- **Μέτρο 1.1: Εκπαίδευση, πληροφόρηση και διάδοση της γνώσης**

Το Μέτρο 1.1 έχει ανατεθεί στο Τμήμα Γεωργίας ως Ανάδοχος Οργανισμός του ΚΟΑΠ και στοχεύει στη διεύρυνση των εκπαιδευτικών δραστηριοτήτων, την πληροφόρηση και διάχυση της γνώσης σε όλους τους ενήλικες, συμπεριλαμβανομένων των νέων γεωργών και των επωφελομένων της ετοιμασίας των Σχεδίων βελτίωσης που ασχολούνται σε τομείς της γεωργίας, των τροφίμων και των δασών.

- **Μέτρο 1.7: Χωροταξική κτηνοτροφική ανάπτυξη**

Ως αποτέλεσμα της τουρκικής εισβολής, μεγάλος αριθμός κτηνοτρόφων μετακινήθηκε και βρήκε προσωρινή εγκατάσταση στις ελεγχόμενες από το κράτος περιοχές, κυρίως δίπλα από κοινότητες που γειτνιάζουν με τις μεγάλες πόλεις.

Η δημιουργία κτηνοτροφικών περιοχών, ως λύση άμεσης ανάγκης, δημιούργησε παράλληλα προβλήματα αφού με τη συγκέντρωση μεγάλου αριθμού ζώων σε μια περιοχή και με την εν τω μεταξύ έντονη οικιστική ανάπτυξη, προέκυψαν σοβαρές δυσκολίες και προβλήματα, όπως στενότητα χώρου βόσκησης, μετάδοση ασθενειών, διαχείριση και καθαριότητα των

κτηνοτροφικών οικοπέδων, εγκατάλειψη, κλπ.

Με το Μέτρο καθιερώνεται η παραχώρηση ενισχύσεων για κάλυψη δαπανών για τη δημιουργία έργων υποδομής που αποσκοπούν στη χωροταξική και περιβαλλοντική αναβάθμιση των κτηνοτροφικών εκμεταλλεύσεων και τη μείωση της οχληρίας που προκαλείται από τον ειδικό χαρακτήρα αυτών των δραστηριοτήτων. Επίσης, επιδοτούνται δραστηριότητες εξωραϊσμού του τοπίου στις κτηνοτροφικές περιοχές.

Το Μέτρο 1.7 έχει ανατεθεί στο Τμήμα Γεωργίας ως Ανάδοχος Οργανισμός του ΚΟΑΠ.

- **Μέτρο 1.9: Ενθάρρυνση σύστασης και λειτουργίας Ομάδων Παραγωγών / Ενώσεων Ομάδων Παραγωγών**

Το Μέτρο 1.9 έχει ανατεθεί στο Τμήμα Γεωργίας ως Ανάδοχος Οργανισμός του ΚΟΑΠ. Στόχος του Μέρους είναι η ενθάρρυνση σύστασης Ομάδων Παραγωγών (Ο.Π) και Ενώσεων Ομάδων Παραγωγών (Ε.Ο.Π) μέσω της κατ' αποκοπή παροχής οικονομικών ενισχύσεων με βάση τον κύκλο εργασιών ή την αξία της παραγωγής που τίθεται σε εμπορία κάθε έτος.

- **Μέτρα Άξονα Προτεραιότητας 2: Βελτίωση του περιβάλλοντος και της υπαίθρου**

**Μέτρα που προκηρύχθηκαν το έτος 2012:**

- **Μέτρο 2.1: Παροχή Εξισωτικών Πληρωμών σε Μειονεκτικές Περιοχές**

Το Μέτρο αυτό προνοεί την ενίσχυση των γεωργικών εκμεταλλεύσεων σε μειονεκτικές περιοχές, αντισταθμίζοντας μέρος της απώλειας εισοδήματος που οφείλεται σε μόνιμα φυσικά μειονεκτήματα (μεγάλα υψόμετρα, απότομες κλίσεις, αβαθή / άγονα εδάφη) ή αντίξοα φυσικά φαινόμενα (χαμηλή βροχόπτωση / παγετός), έτσι ώστε να διασφαλίζεται η συνέχιση της χρήσης της γεωργικής γης. Στόχοι του Μέρους είναι η συνέχιση της αξιοποίησης της γεωργικής γης στις μειονεκτικές περιοχές, η διατήρηση βιώσιμης αγροτικής κοινότητας και η διαφύλαξη του φυσικού χώρου και η διαχείριση της γης με μεθόδους που συμβάλλουν στην αειφόρο γεωργική ανάπτυξη.

Το 2012 καταβλήθηκαν ενισχύσεις ύψους €2.408.169 σε 4.608 δικαιούχους του Μέρους για το έτος 2011. Κατά το ίδιο έτος, δόθηκε ποσό €5.104.937 για τους δικαιούχους του Μέρους για το έτος 2012. Η καταβολή



των ενισχύσεων για 805 δικαιούχους του 2012 θα ολοκληρωθεί το 2013.

- **Μέτρο 2.5: Προστασία των δασών από τις πυρκαγιές και αναδάσωση καμένων περιοχών**

Το Μέτρο 2.5 έχει ανατεθεί στο Τμήμα Δασών ως Ανάδοχος Οργανισμός του ΚΟΑΠ.

Οι κυριότεροι στόχοι του Μέρους είναι:

- η μείωση του αριθμού των πυρκαγιών
- η μείωση της ετήσιας καμένης έκτασης
- η μείωση της μέσης καμένης έκτασης ανά πυρκαγιά
- η μείωση του χρόνου ανίχνευσης των πυρκαγιών
- η μείωση του χρόνου μεταξύ της ανίχνευσης και της αναγγελίας μιας πυρκαγιάς
- η μείωση του μέσου χρόνου επέμβασης
- η αναδάσωση των καμένων περιοχών

- **Καθεστώς 2.6.1: Μη παραγωγικές επενδύσεις Το Καθεστώς 2.6.1 έχει ανατεθεί στο Τμήμα Δασών ως Ανάδοχος Οργανισμός του ΚΟΑΠ.**

Οι κυριότεροι επιμέρους ειδικοί στόχοι του Καθεστώτος είναι:

- η προστασία των δασών από την ανοργάνωτη περιπλάνηση των περιηγητών
- η βελτίωση της προσφερόμενης δασικής και περιβαλλοντικής ενημέρωσης και εκπαίδευσης και μέσω αυτής η ευαισθητοποίηση του κοινού για προστασία των δασών
- η αύξηση της δυναμικότητας των εκδρομικών και κατασκηνωτικών χώρων
- η ποιοτική βελτίωση των υπηρεσιών που προσφέρονται στους εκδρομικούς και κατασκηνωτικούς χώρους
- η βελτίωση και επέκταση του δικτύου μονοπατιών μελέτης της φύσης
- η αύξηση του αριθμού θέσεων θέας

### **Μέτρα Άξονα Προτεραιότητας 3: Βελτίωση της ποιότητας ζωής στις αγροτικές περιοχές και διαφοροποίηση της αγροτικής οικονομίας**

**Μέτρα που προκηρύχθηκαν το έτος 2012:**

- **Μέτρο 3.1: Ενθάρρυνση τουριστικών δραστηριοτήτων και προώθηση της πολιτιστικής κληρονομιάς**

Το Μέτρο 3.1 έχει ανατεθεί στο Υπουργείο Εσωτερικών ως Ανάδοχος Οργανισμός του ΚΟΑΠ. Με το Μέτρο, προωθείται η ήπια τουριστική ανάπτυξη ως κύρια διέξοδος οικονομικής διαφοροποίησης των περιοχών

της υπαίθρου με στόχο:

- τη συγκράτηση του πληθυσμού
- την ανάδειξη των αξιόλογων περιβαλλοντικών και πολιτιστικών στοιχείων της υπαίθρου και τη βιώσιμη αξιοποίηση του φυσικού, ιστορικού και πολιτισμικού περιβάλλοντος
- τη δημιουργία και διατήρηση ενός ρεύματος επισκεπτών και περιηγητών ειδικού ενδιαφέροντος
- την ενίσχυση της προώθησης και πώλησης των τοπικών προϊόντων
- τη συμπλήρωση και βελτίωση της βιωσιμότητας και αποτελεσματικότητας των επενδυτικών προγραμμάτων και δράσεων που χρηματοδοτούνται από άλλα προγράμματα με επίκεντρο τον αγροτουρισμό

- **Μέτρο 3.2: Διατήρηση, αποκατάσταση και αναβάθμιση της πολιτιστικής κληρονομιάς και του φυσικού πλούτου**

Οι κύριοι στόχοι του Μέρους είναι οι εξής:

- η βελτίωση του δομημένου περιβάλλοντος των Κοινοτήτων της υπαίθρου έτσι ώστε να διαμορφωθούν σε πιο ελκυστικά μέρη για διαβίωση και προσέλκυση οικονομικών δραστηριοτήτων
- η υλοποίηση παρεμβάσεων για την περιβαλλοντική προστασία, διαχείριση και ανάδειξη παραδοσιακών στοιχείων του ανθρωπογενούς αγροτικού περιβάλλοντος, με στόχο την διατήρηση της πολιτιστικής μας κληρονομιάς και φυσικού πλούτου
- η προστασία, συντήρηση και ανάδειξη της πολιτιστικής κληρονομιάς και δημιουργία/ αναβάθμιση της κοινωνικής και πολιτιστικής υποδομής σε ολόκληρη τη Κύπρο καθώς και στην αναζωογόνηση του κοινωνικοοικονομικού περιβάλλοντος των κοινοτήτων της υπαίθρου και τη διατήρηση του πληθυσμού της.

**Μέτρα που είναι συνεχώς ανοικτά:**

- **Μέτρο 3.3: Απόκτηση δεξιοτήτων, εμπύχωση και εφαρμογή στρατηγικών τοπικής ανάπτυξης**

Το Μέτρο 3.3 έχει ανατεθεί στο Τμήμα Γεωργίας ως Ανάδοχος Οργανισμός του ΚΟΑΠ. Στόχος του Μέρους, είναι η απόκτηση δεξιοτήτων από εταιρικά σχήματα Δημόσιου - Ιδιωτικού Τομέα, με στόχο την προπαρασκευή και υλοποίηση στρατηγικών τοπικής ανάπτυξης. Απώτερος στόχος είναι τα εταιρικά αυτά σχήματα να μετεξελιχθούν σε Ομάδες Τοπικής Δράσης





(ΟΤΔ) και να χρηματοδοτηθούν σε μελλοντικό στάδιο μέσα από τον Άξονα Leader.

#### **Μέτρα Άξονα Προτεραιότητας 4: Leader**

##### **Μέτρα που είναι συνεχώς ανοικτά:**

- **Μέτρο 4.1: Εφαρμογή στρατηγικών τοπικής ανάπτυξης**

Το Μέτρο 4.1 έχει ανατεθεί στο Τμήμα Γεωργίας ως Ανάδοχος Οργανισμός του ΚΟΑΠ. Με το Μέτρο αυτό καθιερώνονται τα Καθεστώτα ενίσχυσης για την εφαρμογή στρατηγικών τοπικής ανάπτυξης με σκοπό την επίτευξη των στόχων ενός ή περισσότερων από τους τρεις άλλους Άξονες του Προγράμματος Αγροτικής Ανάπτυξης.

Το Μέτρο αυτό αποτελείται από τρία (3) Καθεστώτα ως εξής:

Καθεστώ 4.1.1: Εφαρμογή στρατηγικών τοπικής ανάπτυξης με σκοπό τη βελτίωση της ανταγωνιστικότητας του τομέα της γεωργίας και της δασοκομίας

Καθεστώ 4.1.2: Εφαρμογή στρατηγικών τοπικής ανάπτυξης με σκοπό τη βελτίωση του περιβάλλοντος και της υπαίθρου

Καθεστώ 4.1.3: Εφαρμογή στρατηγικών τοπικής ανάπτυξης με σκοπό τη βελτίωση της ποιότητας ζωής στις αγροτικές περιοχές και διαφοροποίηση της αγροτικής οικονομίας

- **Μέτρο 4.2: Διατοπική και διακρατική συνεργασία**

Το Μέτρο 4.2 έχει ανατεθεί στο Τμήμα Γεωργίας ως Ανάδοχος Οργανισμός του ΚΟΑΠ. Στόχος του Μέτρου

είναι η προώθηση της συνεργασίας και της καινοτομίας μεταξύ Ομάδων Τοπικής Δράσης (ΟΤΔ) για την επίτευξη των στόχων ενός ή περισσότερων από τους τρεις άλλους Άξονες. Οι ΟΤΔ καλούνται να παίξουν ουσιαστικό ρόλο, συνδέοντας τους ανθρώπους με νέες ιδέες και προσεγγίσεις, ενθαρρύνοντας την καινοτομία και την επιχειρηματικότητα και προωθώντας την ένταξη και την παροχή τοπικών υπηρεσιών. Οι ΟΤΔ μπορούν να συμβάλουν στη διάδοση γνώσεων και στην ανταλλαγή ορθών πρακτικών και καινοτομίας όσον αφορά την Αγροτική Ανάπτυξη.

- **Μέτρο 4.3: Λειτουργικά έξοδα, απόκτηση δεξιοτήτων και εμπύχωση στην περιοχή**

Το Μέτρο 4.3 έχει ανατεθεί στο Τμήμα Γεωργίας ως Ανάδοχος Οργανισμός του ΚΟΑΠ. Στόχος είναι η παροχή αρωγής στην υλοποίηση στρατηγικών τοπικής ανάπτυξης των ΟΤΔ για την απόκτηση δεξιοτήτων και την εμπύχωση στην περιοχή. Οι στρατηγικές αυτές θα υλοποιούνται μέσα από τις ΟΤΔ εφαρμόζοντας την εκ των κάτω προς τα άνω προσέγγιση με σκοπό την εφαρμογή καινοτόμων προσεγγίσεων και έργων.

#### **Τεχνική Υποστήριξη**

- **Μέτρο 5.1: Τεχνική υποστήριξη**

Το Μέτρο 5.1 έχει ανατεθεί στο Τμήμα Γεωργίας ως Ανάδοχος Οργανισμός του ΚΟΑΠ. Με το Μέτρο καθιερώνεται το Καθεστώ ενίσχυσης για τεχνική υποστήριξη η οποία καλύπτει την ετοιμασία, την εφαρμογή, την παρακολούθηση, τον έλεγχο και την αξιολόγηση των Μέτρων τα οποία είναι αναγκαία για την υλοποίηση του Προγράμματος Αγροτικής Ανάπτυξης, καθώς και ορισμένες αναγκαίες δαπάνες της Αρχής Διαχείρισης του Σχεδίου που στοχεύουν στη διασφάλιση της αποδοτικής διαχείρισης του.





### ΠΛΗΡΩΜΕΣ ΠΟΥ ΠΡΑΓΜΑΤΟΠΟΙΗΘΗΚΑΝ

Το 2012 πραγματοποιήθηκαν πληρωμές για διάφορα Μέτρα συνολικού ύψους €79.633.603 (βλέπε Πίνακα 2 των Παραρτημάτων). Στο πιο κάτω γράφημα παρουσιάζονται οι πληρωμές που πραγματοποιήθηκαν κατά έτος, από το 2004 μέχρι το 2012, οι οποίες συνολικά είναι €1.054.508.169.

- οπτιού του χωρίς να είναι αναγκαία η μετάβαση του αγρότη-αιτητή στο Επαρχιακό Γραφείο,
- ο αυτόματος έλεγχος πληρότητας της αίτησης με αποτέλεσμα να αποφεύγονται λάθη και παραλήψεις που δυνατόν να οδηγούσαν σε επιβολή ποινών,
- η δυνατότητα εμφάνισης της μέγιστης επιλέξιμης έκτασης του κάθε τεμαχίου,
- η δυνατότητα πληροφόρησης σχετικά με το στάδιο

Γράφημα 6.3 Πληρωμές ανά έτος

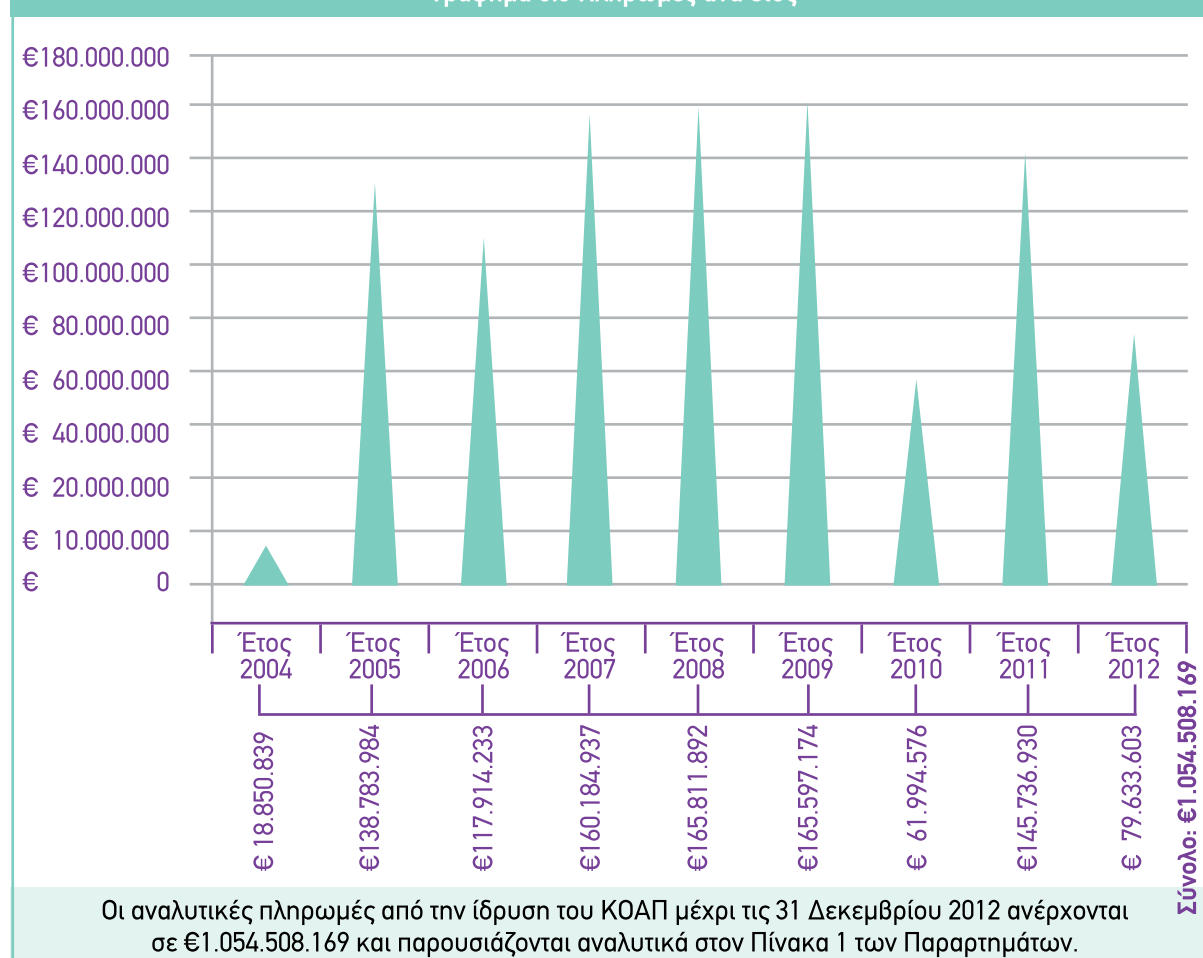

### ΗΛΕΚΤΡΟΝΙΚΗ ΥΠΟΒΟΛΗ ΑΙΤΗΣΕΩΝ

Ο ΚΟΑΠ παρέχει για πέμπτη συνεχή χρονιά διαδικτυακό σύστημα για υποβολή της Ενιαίας Αίτησης Εκταρικών Επιδοτήσεων. Το σύστημα προσφέρει τη δυνατότητα στους αιτητές να υποβάλουν και να τροποποιήσουν τις αιτήσεις τους μέσω του διαδικτύου (internet).

Μερικά από τα πλεονεκτήματα της ηλεκτρονικής υποβολής είναι:

- η υποβολή της αίτησης του από την άνεση του

επεξεργασίας της αίτησης,

- η δυνατότητα εμφάνισης της αίτησης που υποβλήθηκε το προηγούμενο έτος,
- ο πλήρης έλεγχος και ευθύνη στον κάθε αιτητή για τα στοιχεία που εισάγονται στο σύστημα,
- η μείωση του διαχειριστικού κόστους διότι αποφεύγεται η καταχώρηση εκ νέου της αίτησης στα ηλεκτρονικά αρχεία του ΚΟΑΠ,

Για τη χρονιά 2012 το σύστημα χρησιμοποιήθηκε



για την υποβολή 26.059 αιτήσεων σε σύνολο 34.777, ποσοστό ύψους 75%. Ο στόχος που τέθηκε πέρσι για σημαντική αύξηση του συγκεκριμένου ποσοστού επιτεύχθηκε (το 2011 το αντίστοιχο ποσοστό ήταν 25%). Στόχος του ΚΟΑΠ για το 2013 είναι η Ενιαία Αίτηση Εκταρικών Επιδότησεων να παραλαμβάνεται στο σύνολο της ηλεκτρονικά.

#### **ΕΝΗΜΕΡΩΣΗ ΤΗΣ ΒΑΣΗΣ ΔΕΔΟΜΕΝΩΝ ΤΟΥ ΓΕΩΓΡΑΦΙΚΟΥ ΣΥΣΤΗΜΑΤΟΣ ΠΛΗΡΟΦΟΡΙΩΝ (ΓΣΠ)**

Το Γεωγραφικό Σύστημα Πληροφοριών (ΓΣΠ) του ΚΟΑΠ διαχειρίζεται τη βάση γεωγραφικών δεδομένων στην οποία τηρούνται στοιχεία για την ταυτοποίηση και την επιλεξιμότητα των τεμαχίων που δηλώνονται στις αιτήσεις για τα Μέτρα επιδότησης με βάση την έκταση που χειρίζεται ο ΚΟΑΠ. Οι επιλέξιμες εκτάσεις πέραν των 400.000 τεμαχίων ελέγχονται μέσω δορυφορικών εικόνων, ψηφιοποιούνται και καταχωρούνται στο Σύστημα Αναγνώρισης και Καταγραφής Αγροτεμαχίων (ΣΑΚΑ). Το Σύστημα Αναγνώρισης και Καταγραφής Αγροτεμαχίων χρησιμοποιεί σαν τεμάχιο αναφοράς τη Μέγιστη Επιλέξιμη Έκταση (ΜΕΕ) για κάθε κτηματολογικό τεμάχιο.

Κατά το 2012, τα στοιχεία της βάσης δεδομένων του ΣΑΚΑ και η Μέγιστη Επιλέξιμη Έκταση ενημερώθηκαν και ανανεώθηκαν με βάση τα πιο κάτω:

- Τις νέες καταχωρήσεις τεμαχίων και τις αλλαγές τους που εξασφαλίζονται από το Τμήμα Κτηματολογίου και Χωρομετρίας.
- Τα νέα χαρτογραφικά δεδομένα των περιοχών επαναχωρομέτρησης και αναδασμού.
- Τα αποτελέσματα των μετρήσεων των επιτόπιων ελέγχων (κλασσικοί επιτόπιοι έλεγχοι και τηλεπισκόπηση).
- Τις νέες δορυφορικές εικόνες που εξασφάλισε ο ΚΟΑΠ μέσω προσφορών.
- Τις δορυφορικές εικόνες των περιοχών της τηλεπισκόπησης για όσα τεμάχια δεν ελέγχθηκαν με τηλεπισκόπηση.
- Τα αιτήματα επανεξέτασης που υποβάλλονται από τους ενδιαφερόμενους αιτητές για την ορθότητα της ΜΕΕ.

Κατά το 2012 ολοκληρώθηκε η εργασία της επανα – ψηφιοποίησης όλων των τεμαχίων που αποτέλεσαν αντικείμενο αιτήματος επιδότησης κατά τα προηγούμενα έτη. Η εργασία αυτή άρχισε το 2011 και ολοκληρώθηκε τον Δεκέμβριο 2012. Επιπρόσθετα, ο Οργανισμός προχώρησε στον διαχωρισμό των τεμαχίων που στο παρελθόν αποτέλεσαν αντικείμενο

αιτήματος επιδότησης από πέραν του ενός αιτητή. Ο αριθμός αυτών των τεμαχίων ανήλθε στα 10.500 τεμάχια τα οποία διαχωρίστηκαν σε 25.000 ξεχωριστές εγγραφές. Επιπρόσθετα, κατά το έτος 2012 παραλήφθηκαν από τον Οργανισμό δορυφορικές εικόνες που αντιστοιχούν περίπου στο 20% της έκτασης της Κύπρου. Όσα τεμάχια αποτελούσαν αντικείμενο αιτήματος επιδότησης και βρίσκονταν σε αυτές τις περιοχές για τις οποίες ο Οργανισμός προμηθεύτηκε με νέες δορυφορικές εικόνες, έχουν υποστεί έλεγχο και η μέγιστη επιλέξιμη έκταση αυτών των τεμαχίων έχει προσδιοριστεί εξ' υπαρχής. Όπου υπήρξε απόκλιση με την αντίστοιχη αιτούμενη έκταση, εφαρμόστηκαν οι πρόνοιες της Ευρωπαϊκής νομοθεσίας για επιβολή ποινών και αποκλίσεων. Ο αριθμός των τεμαχίων (εγγραφές) στα οποία εφαρμόστηκε αυτός ο έλεγχος ανέρχονται στα 60.000. Οι σχετικές δορυφορικές εικόνες εξασφαλίστηκαν από τον Οργανισμό μέσω ιδιωτικής εταιρείας που επιλέχθηκε μετά από μειοδοτικό διαγωνισμό.

#### **ΕΠΙΤΟΠΙΟΙ ΕΛΕΓΧΟΙ**

Σύμφωνα με τους κανονισμούς της Ευρωπαϊκής Ένωσης, ο Οργανισμός έχει την υποχρέωση να διενεργήσει επιτόπιους ελέγχους σε ένα προκαθορισμένο ποσοστό αιτήσεων που υποβάλλονται κάθε έτος στα Σχέδια επιδότησης, με βάση την έκταση για τη διαπίστωση της ορθότητας των στοιχείων που δηλώνονται. Με τους επιτόπιους ελέγχους αναγνωρίζονται οι καλλιέργειες και μετράται η επιλέξιμη έκταση. Ελέγχεται επίσης κατά πόσο τηρούνται οι απαιτήσεις της Πολλαπλής Συμμόρφωσης σε ότι αφορά τις Καλές Γεωργικές και Περιβαλλοντικές Συνθήκες και τις Κανονιστικές Απαιτήσεις Διαχείρισης.

Οι επιτόπιοι έλεγχοι διακρίνονται σε:

- Κλασσικούς επιτόπιους ελέγχους που διενεργούνται με επί τόπου επιθεώρηση στο τεμάχιο.
- Ελέγχους με τη μέθοδο της τηλεπισκόπησης που διενεργούνται με τη χρήση δορυφορικών εικόνων σε συνδυασμό με επί τόπου γρήγορη επιθεώρηση όπου κρίνεται αναγκαίο.

#### **Κλασσικοί επιτόπιοι έλεγχοι**

Κατά το 2012 πραγματοποιήθηκαν κλασσικοί επιτόπιοι έλεγχοι σε 150 αιτήσεις. Οι κλασσικοί επιτόπιοι έλεγχοι ξεκίνησαν τον Απρίλιο και ολοκληρώθηκαν τον Αύγουστο του 2012. Επιθεωρήθηκαν 1.966 τεμάχια.

Για τα Καθεστώτα του Μέρους 2.3 του Προγράμματος Αγροτικής Ανάπτυξης που εφαρμόζει ο Οργανισμός,



έγινε επιπλέον έλεγχος σε 716 αιτήσεις με 3.047 τεμάχια με συμμετοχή σε Αγροπεριβαλλοντικά Μέτρα επιδότησης. Κατά την επιθεώρηση των Μέτρων του Προγράμματος Αγροτικής Ανάπτυξης, ελέγχεται (με επί τόπου επίσκεψη) η τήρηση των υποχρεώσεων που αναλήφθηκαν από τον αιτητή με την υποβολή της αίτησης, που είναι διαφορετικές για κάθε Μέτρο. Επίσης, ελέγχθηκαν στα πλαίσια των ελέγχων της Πολλαπλής Συμμόρφωσης 402 αιτήσεις. Για την Πολλαπλή Συμμόρφωση ελέγχεται (με επί τόπου επίσκεψη) η τήρηση των υποχρεώσεων των γεωργών σε σχέση με περιβαλλοντικά θέματα, σύμφωνα με τις οδηγίες της ΕΕ. Στους ελέγχους εμπλέκονται και εξειδικευμένα Σώματα Ελέγχου από το Τμήμα Γεωργίας, οι Κτηνιατρικές Υπηρεσίες, το Τμήμα Περιβάλλοντος και το Ταμείο Θήρας.

#### Έλεγχοι με τηλεπισκόπηση

Το 2012 διενεργήθηκε επιτόπιος έλεγχος με τη μέθοδο της τηλεπισκόπησης σε 3.457 αιτήσεις του Σχεδίου Εκταρικών Επιδοτήσεων (10% του συνόλου των αιτήσεων), στο 100% του δείγματος των μειονεκτικών περιοχών και στο 80% του δείγματος του Προγράμματος Αγροτικής Ανάπτυξης. Ο έλεγχος έγινε με τη χρήση δορυφορικών εικόνων του 2012, οι οποίες χρηματοδοτήθηκαν από την ΕΕ.

Ο έλεγχος πραγματοποιήθηκε σε τρεις περιοχές που κάλυπταν μέρος των Επαρχιών Λευκωσίας, Λάρνακας, Λεμεσού και Πάφου, συνολικής έκτασης περίπου 950 χμ<sup>2</sup>. Οι περιοχές Λεμεσού και Πάφου επιλέχθηκαν με την μέθοδο της ανάλυσης κινδύνου και οι περιοχές της Λευκωσίας και Λάρνακας επιλέχθηκαν τυχαία.

Ο έλεγχος με τηλεπισκόπηση περιλαμβάνει κυρίως τη μέτρηση των εκτάσεων και την αναγνώριση της καλλιέργειας πάνω στη δορυφορική εικόνα, για κάθε αιτούμενο τεμάχιο που υπάρχει στην Ενιαία Αίτηση Εκταρικών Επιδοτήσεων. Τα τεμάχια τα οποία δεν ήταν δυνατό να μετρηθούν από τη δορυφορική εικόνα ή να αναγνωριστεί η καλλιέργεια τους, ελέγχθηκαν με κλασσικό επιτόπιο έλεγχο και η έκτασή τους μετρήθηκε με GPS. Το 2012 ελέγχθηκαν με τηλεπισκόπηση 31.665 τεμάχια. Το έργο πραγματοποιήθηκε από τον τομέα τηλεπισκόπησης των Τεχνικών Υπηρεσιών του Οργανισμού.

Τα αποτελέσματα καταχωρήθηκαν στο σύστημα των Εκταρικών Επιδοτήσεων του ΚΟΑΠ και στάλθηκαν αναλυτικές καταστάσεις στους αιτητές οι οποίοι είχαν διαφορές στις αιτούμενες με τις μετρηθείσες εκτάσεις όπως και στις καλλιέργειες που δηλώθηκαν. Οι αιτητές είχαν το δικαίωμα υποβολής ένστασης σε περίπτωση διαφωνίας με το πόρισμα της τηλεπισκόπησης.

Περιοχές τηλεπισκόπησης 2012

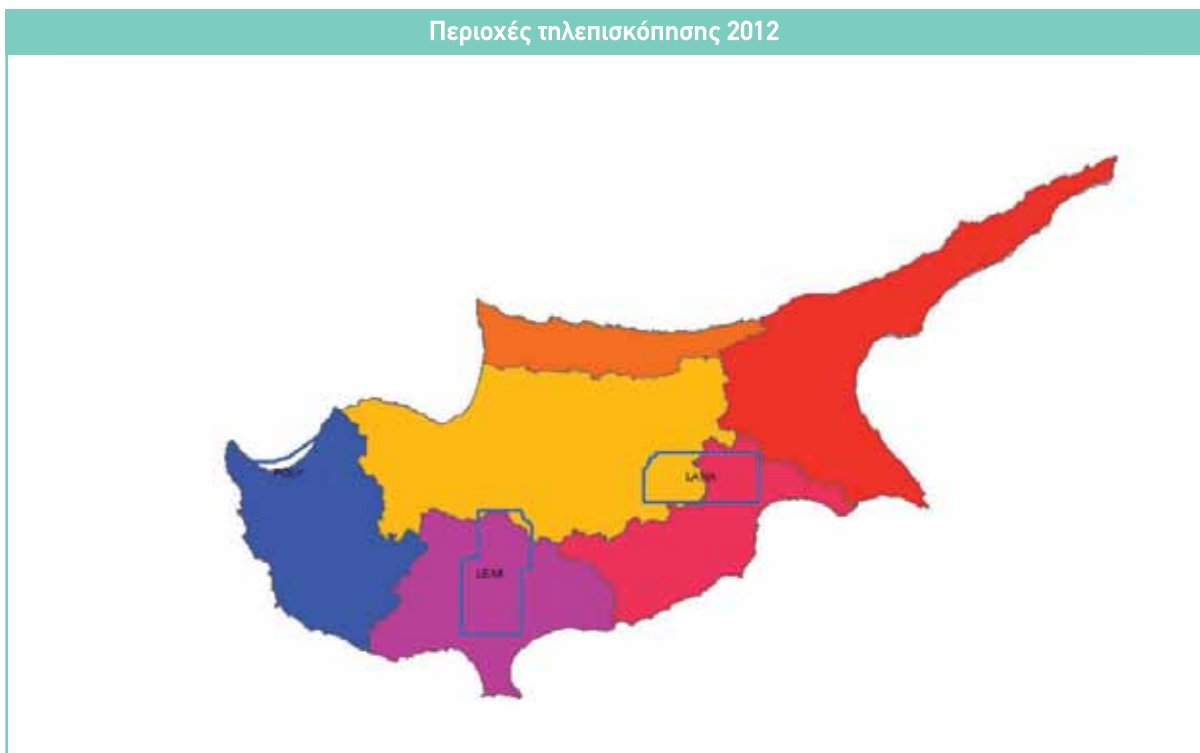



### ΕΞΥΠΗΡΕΤΗΣΗ ΤΟΥ ΑΓΡΟΤΗ

Στα πλαίσια της αποστολής του, ο ΚΟΑΠ έχει ως πρωταρχικό του μέλημα την ενημέρωση και εξυπηρέτηση του Κύπριου αγρότη, με βασική επιδίωξη τη διασφάλιση της πλήρους εκταμίευσης των κονδυλίων με τα οποία δικαιούται να επιδοτηθεί ο Κύπριος αγρότης, πάντοτε μέσα στα πλαίσια και σύμφωνα με τους Ευρωπαϊκούς Κανονισμούς.

Με κύριο γνώμονα την ολοκληρωμένη και ταχεία εξυπηρέτηση όλων των αιτημάτων των αγροτών και την παροχή ποιοτικών υπηρεσιών σε αυτούς, ο Οργανισμός φροντίζει να προσφέρει πολλαπλές και σύγχρονες μεθόδους επικοινωνίας, τις οποίες αξιολογεί και βελτιώνει συνεχώς, λαμβάνοντας υπόψη και τις εισηγήσεις των αγροτών όσον αφορά τη βελτίωση της εξυπηρέτησής τους.

Για ακόμη μια χρονιά, οι αγρότες έλαβαν γνώση των διαφόρων ανακοινώσεων του ΚΟΑΠ, μέσω γραπτών ενημερώσεων, δημοσιεύσεων / παρουσιάσεων στα μέσα μαζικής ενημέρωσης και ενημερωτικών εκστρατειών σε διάφορες κοινότητες. Οι αγρότες, εξυπηρετήθηκαν επίσης επί τόπου στα Επαρχιακά Γραφεία του ΚΟΑΠ και τηλεφωνικώς μέσω του σύγχρονου τηλεφωνικού του κέντρου (7777 1999) και των Επαρχιακών του Γραφείων.

Ιδιαίτερη σημασία δίνεται στην ηλεκτρονική εξυπηρέτηση, την οποία ο ΚΟΑΠ προωθεί και

αναβαθμίζει συνεχώς. Για πρώτη φορά, το 75% των αγροτών υπέβαλε ηλεκτρονικά την Ενιαία Αίτηση Εκταρικών Επιδοτήσεων, μέσω του διαδικτυακού συστήματος το οποίο αναπτύχθηκε για τον σκοπό αυτό. Άλλες μέθοδοι ηλεκτρονικής ενημέρωσης των αγροτών τις οποίες εφάρμοσε ο Οργανισμός κατά το 2012, είναι η αποστολή ηλεκτρονικών μηνυμάτων στα κινητά τους τηλέφωνα (SMS) και η ενημέρωσή τους μέσω της ιστοσελίδας του ([www.carpo.gov.cy](http://www.carpo.gov.cy)). Αξίζει να σημειωθεί ότι, μέσω της ιστοσελίδας, εξυπηρετούνται αρκετοί αιτητές, οι οποίοι αποστέλλουν τα ερωτήματά τους στην διεύθυνση επικοινωνίας [info@carpo.gov.cy](mailto:info@carpo.gov.cy).

### ΔΗΜΟΣΙΕΣ ΚΑΙ ΔΙΕΘΝΕΙΣ ΣΧΕΣΕΙΣ / ΣΥΝΕΡΓΑΣΙΕΣ ΚΑΙ ΆΛΛΑ ΓΕΓΟΝΟΤΑ

Μέσα στα πλαίσια της ανάληψης της Προεδρίας του Ευρωπαϊκού Συμβουλίου από την Κυπριακή Δημοκρατία, πραγματοποιήθηκε στις 11 – 13 Σεπτεμβρίου 2012 το 32ο Συνέδριο των επι κεφαλής των Οργανισμών Πληρωμών της ΕΕ (32<sup>nd</sup> Conference of Directors of EU Paying Agencies). Το Συνέδριο έλαβε χώρα στο ξενοδοχείο Intercontinental Aphrodite Hills Resort στην Πάφο και προέδρευσε ο Επίτροπος Αγροτικών Πληρωμών, κ. Κώστας Πετρίδης. Στο Συνέδριο συμμετείχαν Σύνεδροι από όλα τα είκοσι επτά (27) Κράτη Μέλη, τις υπό ένταξη χώρες, καθώς επίσης και εκπρόσωποι από την Ευρωπαϊκή Επιτροπή, το Ελεγκτικό Συνέδριο και την Υπηρεσία Καταπολέμησης της Απάτης. Το Συνέδριο



32<sup>ο</sup> Συνέδριο των επι κεφαλής των Οργανισμών Πληρωμών της ΕΕ, Κύπρος, 11-13 Σεπτεμβρίου 2012



επικεντρώθηκε κυρίως στην αναθεώρηση της Κοινής Αγροτικής Πολιτικής για το 2014 - 2020 καθώς επίσης και για στις εμπειρίες από την εφαρμογή του ΠΑΑ 2007-2013 και πώς αυτές μπορούν να βοηθήσουν την εκστρατεία του 2014-2020.

Ο Κυπριακός Οργανισμός Αγροτικών Πληρωμών, για πέμπτη συνεχή χρονιά, παρέιχε στον αγρότη, τη δυνατότητα υποβολής της Ενιαίας Αίτησης Εκταρικών Επιδοτήσεων μέσω διαδικτύου.

Για την προώθηση της ηλεκτρονικής υποβολής διοργανώθηκαν περιφερειακές ενημερώσεις σε Κοινοτικές Αρχές, Δήμους, Συνεργατικά Ιδρύματα και Αγροτικές Οργανώσεις οι οποίοι διαθέτουν μηχανογραφικό εξοπλισμό και έχουν πρόσβαση στο διαδίκτυο και μπορούν να συνεργαστούν με τον ΚΟΑΠ για να παρέχουν στα μέλη τους αυτή την εξυπηρέτηση.

Τιμητική για την Κύπρο θεωρείται η ανάληψη της Προεδρίας του Οργανισμού «Πάντα Ρει» από τον Επίτροπο του Κυπριακού Οργανισμού Αγροτικών Πληρωμών. Ο Οργανισμός «Πάντα Ρει» είναι εξειδικευμένος Οργανισμός προώθησης και ανάπτυξης της πληροφορικής στους Οργανισμούς Αγροτικών Πληρωμών όλων των Κρατών Μελών.

Σημειώνεται ότι οι εργασίες του «ΠΑΝΤΑ ΡΕΙ» χρηματοδοτούνται από την ίδια την Ευρωπαϊκή Ένωση. Κατά το επισκόπηση έτος, ο Κυπριακός Οργανισμός Αγροτικών Πληρωμών επιλέγηκε και βραβεύτηκε

από την αμερικάνικη πολυεθνική εταιρεία ESRI (Environmental Systems Research Institute) για την ανάπτυξη και αποτελεσματική εφαρμογή συστήματος γεωγραφικών πληροφοριών (Geographical Information Systems – GIS).

#### **ΕΠΙΜΟΡΦΩΣΗ / ΚΑΤΑΡΤΙΣΗ ΑΝΘΡΩΠΙΝΟΥ ΔΥΝΑΜΙΚΟΥ**

Η επιμόρφωση / κατάρτιση του Ανθρώπινου Δυναμικού αποτελεί σημαντικό παράγοντα στη λειτουργία του Οργανισμού και συγκαταλέγεται ανάμεσα στα κριτήρια Διαπίστευσης για τον Οργανισμό.

Κατά το 2012, ο Οργανισμός διοργάνωσε 17 ενδοϋπηρεσιακά προγράμματα και 31 ανοικτά σεμινάρια. Όλα τα ενδοϋπηρεσιακά προγράμματα διεξήχθησαν στο Εκπαιδευτικό Κέντρο του Οργανισμού.

Η υλοποίηση του εκπαιδευτικού προγράμματος του Οργανισμού για το 2012 ήταν χαμηλή, ενόψει της οικονομικής κρίσης που επηρέασε και την υλοποίηση του προϋπολογισμού του Οργανισμού.

#### **ΕΛΕΓΧΟΙ ΠΟΥ ΔΙΕΝΕΡΓΗΘΗΚΑΝ ΣΤΟΝ ΚΟΑΠ ΚΑΤΑ ΤΟ ΕΤΟΣ 2012**

Κατά το έτος 2012, ο ΚΟΑΠ έτυχε των πιο κάτω ελέγχων:

- Ετήσιος έλεγχος από τη Γενικό Ελεγκτή της Δημοκρατίας.
- Ενδιάμεσος και ετήσιος έλεγχος από το Όργανο Πιστοποίησης (ελεγκτικός οίκος Grant Thornton) για την πιστοποίηση των ετήσιων λογαριασμών του ΚΟΑΠ.



32<sup>ο</sup> Συνέδριο των επι κεφαλής των Οργανισμών Πληρωμών της ΕΕ, Κύπρος, 11-13 Σεπτεμβρίου 2012



- Ετήσιος έλεγχος οικονομικών καταστάσεων από το Όργανο Πιστοποίησης.

Αξίζει να σημειωθεί ότι κατά το έτος 2012, ο Οργανισμός δεν έχει ενημερωθεί για οποιαδήποτε επιβολή οικονομικής διόρθωσης συνεπεία των ελέγχων που δέχτηκε κατά τα προηγούμενα έτη.

#### **ΣΥΜΜΕΤΟΧΗ ΟΡΓΑΝΙΣΜΟΥ ΣΕ ΔΙΑΧΕΙΡΙΣΤΙΚΕΣ ΚΑΙ ΑΛΛΕΣ ΕΠΙΤΡΟΠΕΣ**

Μέσω της συμμετοχής του σε Διαχειριστικές και άλλες Επιτροπές, ο ΚΟΑΠ λαμβάνει σημαντική πληροφόρηση για διάφορα θέματα που αφορούν την καθημερινή του λειτουργία καθώς και για τα τεκταινόμενα του γεωργοκτηνοτροφικού τομέα στην Ευρωπαϊκή Ένωση και ειδικά στην Ευρωπαϊκή Επιτροπή και στο Ευρωπαϊκό Συμβούλιο.

Ο Οργανισμός συμμετέχει σε συναντήσεις της Διαχειριστικής Επιτροπής Γεωργικών Ταμείων, στις οποίες συζητούνται θέματα προϋπολογισμού των γεωργικών ταμείων, δηλαδή του Ευρωπαϊκού Γεωργικού Ταμείου Εγγυήσεων (ΕΓΤΕ) και του Ευρωπαϊκού Γεωργικού Ταμείου Αγροτικής Ανάπτυξης (ΕΓΤΑΑ).

Παράλληλα, ο ΚΟΑΠ συμμετέχει σε συναντήσεις της Διαχειριστικής Επιτροπής για τις Άμεσες Πληρωμές, στις οποίες συζητούνται θέματα εφαρμογής των Μέτρων / Σχεδίων που εφαρμόζει ο ΚΟΑΠ στα πλαίσια των Άμεσων Πληρωμών του Ολοκληρωμένου Συστήματος Διαχείρισης και Ελέγχου και της

Πολλαπλής Συμμόρφωσης.

Όσον αφορά τα θέματα Κοινών Οργανώσεων Αγοράς (ΚΟΑ) και Μηχανισμών Εμπορίου (ΜΕ), ο ΚΟΑΠ εκπροσωπείται σε ευρωπαϊκό επίπεδο, στις συνεδρίες της Διαχειριστικής Επιτροπής της Κοινής Οργάνωσης Γεωργικών Αγορών (ΚΟΑ) – Οριζόντιες Ερωτήσεις, που πραγματοποιούνται στη Γενική Διεύθυνση Γεωργίας.

Επίσης, συμμετέχει όταν και εφόσον απαιτείται σε συναντήσεις και εκπαιδεύσεις που έχουν σχέση με τα λογισμικά συστήματα κοινοποιήσεων (ISAMM & AMIS QUOTA SYSTEM).

Οι συναντήσεις της Διαχειριστικής Επιτροπής της Κοινής Οργάνωσης Γεωργικών Αγορών (ΚΟΑ)- Οριζόντιες Ερωτήσεις πραγματοποιούνται μηνιαία στις Βρυξέλλες.

Επιπρόσθετα, ο ΚΟΑΠ, μέσω της Υπηρεσίας Καταπολέμησης της Απάτης, εκπροσωπείται σε εθνικό και ευρωπαϊκό επίπεδο σε συναντήσεις για θέματα προστασίας των οικονομικών συμφερόντων της Κοινότητας και καταπολέμησης της απάτης. Σε εθνικό επίπεδο συμμετέχει στις συνεδριάσεις του εθνικού συντονιστικού φορέα AFCOS (Anti-Fraud Co-ordinating Structure). Σε ευρωπαϊκό επίπεδο συμμετέχει στις συναντήσεις της OLAF (European Anti-Fraud Office) και της Γενικής Διεύθυνσης Γεωργίας, Μονάδα Δημοσιονομικού Ελέγχου, Ομάδα Εμπειρογνομητών για την εφαρμογή του Κανονισμού 485/2008.



Ο Επίτροπος Αγροτικών Πληρωμών, κ. Κώστας Πετρίδης παρέλαβε το βραβείο στα γραφεία του ΚΟΑΠ, από τον Διευθυντή της εταιρείας ESRI, κ. Γάννη Κοντό, που αντιπροσωπεύει την εταιρεία ESRI στην Ελλάδα και στην Κύπρο.

## 7. Αναπτυξιακές Δραστηριότητες



### ΕΦΑΡΜΟΓΗ ΧΑΡΤΗ ΤΕΜΑΧΙΩΝ (WEB-GIS)

Ο ΚΟΑΠ ξεκίνησε και ολοκλήρωσε εντός του έτους την ανάπτυξη λογισμικής εφαρμογής ιστού, με την οποία οι αγρότες / αιτητές έχουν πρόσβαση στα γεωγραφικά δεδομένα που διαθέτει ο Οργανισμός, όπως δορυφορικές εικόνες, κτηματολογικά σημεία, πολύγωνα επιλέξιμων εκτάσεων, κτηνοτροφικές εκμεταλλεύσεις και άλλα, μέσω φυλλομετρητή (browser), χωρίς την ανάγκη εγκατάστασης οποιουδήποτε λογισμικού στον υπολογιστή τους. Η εφαρμογή αποτελεί κομμάτι του συστήματος Ηλεκτρονικής Υποβολής Αιτήσεων (EAS) και στόχος του ΚΟΑΠ είναι όπως το 2013, τόσο κατά την ανανέωση του Μητρώου Γεωργικής Γης, όσο και κατά την υποβολή της Ενιαίας Αίτησης Εκταρικών Επιδοτήσεων, οι αγρότες / αιτητές συμβουλευτούν τις πληροφορίες που προσφέρει η εφαρμογή για την ορθή και πλήρη ολοκλήρωση της δήλωσης τους.

### ΕΦΑΡΜΟΓΗ ΤΟΥ ΠΡΟΤΥΠΟΥ ISO 27002 ΓΙΑ ΑΣΦΑΛΕΙΑ ΠΛΗΡΟΦΟΡΙΩΝ

Στα πλαίσια τήρησης των κριτηρίων για τη Διαπίστευση του, ο ΚΟΑΠ συμμορφώθηκε με το πρότυπο ISO/IEC 27002:2005 για την ασφάλεια των πληροφοριών, τον Σεπτέμβριο του 2007. Το πρότυπο αυτό, θεωρεί όλες τις πληροφορίες, σε οποιαδήποτε μορφή και εάν βρίσκονται, σημαντικό περιουσιακό στοιχείο και η εφαρμογή του στοχεύει στη διασφάλιση της εμπιστευτικότητας, της ακεραιότητας και της διαθεσιμότητας των πληροφοριών. Από το 2011, η λειτουργία του συστήματος ασφάλειας πληροφοριών του Οργανισμού (ISMS) και η παραγωγή των κατάλληλων τεκμηρίων γίνεται εξ ολοκλήρου από τον ΚΟΑΠ.

Κατά το 2012, δόθηκε ιδιαίτερη έμφαση στην εφαρμογή των διαδικασιών του συστήματος και την παραγωγή των σχετικών τεκμηρίων. Οι διαδικασίες αυτές υποστηρίζουν και ενδυναμώνουν τις υφιστάμενες διαδικασίες του Οργανισμού για την επεξεργασία και τελική πληρωμή των αιτήσεων για επιδότηση, σε σχέση με την ασφάλεια των πληροφοριών. Άλλες σημαντικές εργασίες του ISMS που πραγματοποιήθηκαν το 2012, περιλάμβαναν τη διερεύνηση περιστατικών ασφάλειας, την κατάρτιση των επίσηων αναφορών και την τακτική εκπαίδευση του προσωπικού.

Η Καθοδηγητική Επιτροπή Ασφάλειας Πληροφοριών του ΚΟΑΠ, η οποία αποτελείται από τον Επίτροπο, τον Βοηθό Επίτροπο και ανώτερα στελέχη του Οργανισμού, δραστηριοποιήθηκε τακτικά κατά το 2012 διαδραματίζοντας ρόλο στην εφαρμογή του

ISMS και στην επικοινωνία των προνοιών του σε ολόκληρο τον Οργανισμό. Στις συναντήσεις της λήφθηκαν αποφάσεις για την καθοδήγηση των εργασιών του ISMS σύμφωνα με τις προτεραιότητες και τους στόχους του ΚΟΑΠ, περιλαμβανομένης της έγκρισης για τα πλάνα για συνέχιση της αδιάλειπτης λειτουργίας του Οργανισμού. Με την εφαρμογή των πλάνων επιτυγχάνεται η συνέχιση των εργασιών του ΚΟΑΠ για επεξεργασία των αιτήσεων και πληρωμή των επιδοτήσεων κατά τη διάρκεια σοβαρών περιστατικών ασφάλειας, τα οποία επηρεάζουν είτε τη στέγαση, είτε τη λειτουργία των πληροφοριακών συστημάτων του Οργανισμού, ή και τα δύο.

Συνάγεται από τα πιο πάνω ότι τα οφέλη που αποκομίζει ο ΚΟΑΠ από την ανάπτυξη του συστήματος διοίκησης της ασφάλειας πληροφοριών του είναι πολλαπλά. Πέραν της επίτευξης του στόχου για την προστασία της ασφάλειας των πληροφοριών, επιτυγχάνεται αύξηση της εμπιστοσύνης των αγροτών προς τον Οργανισμό, ως προς την αποτελεσματικότητα του χειρισμού και την προστασία των προσωπικών τους δεδομένων και προστατεύεται η δημόσια εικόνα του ΚΟΑΠ, ως ένας αξιόπιστος και συνεπής Οργανισμός. Μακροπρόθεσμα, επιτυγχάνεται επίσης περιορισμός των δαπανών για αποκατάσταση των ζημιών που θα προέκυπταν από τυχόν περιστατικά ασφάλειας πληροφοριών.

### ΕΝΕΡΓΕΙΕΣ ΓΙΑ ΕΞΟΙΚΟΝΟΜΗΣΗ ΕΝΕΡΓΕΙΑΣ

Η ενέργεια είναι αγαθό ζωτικής σημασίας για την καθημερινή μας διαβίωση και γι' αυτό η εξοικονόμηση ενέργειας είναι καθήκον όλων μας. Στον Οργανισμό εφαρμόστηκαν σχεδόν από την ίδρυση του, απλά μέτρα για μείωση της ηλεκτρικής ενέργειας όπως:

- Τακτική συντήρηση εξοπλισμού
- Μικρότεροι λαμπτήρες στους διαδρόμους και κοινόχρηστους χώρους και οικονομικοί λαμπτήρες σε όλα τα κτήρια
- Αισθητήρες κίνησης στους χώρους όπου δεν χρειάζεται μόνιμος φωτισμός
- Ελατήρια στις πόρτες για να κλείνουν αυτόματα
- Αντικατάσταση spot-lights αλογόνου με LED
- Πλήρης απενεργοποίηση ηλεκτρικού και ηλεκτρονικού εξοπλισμού όπως ηλεκτρονικοί υπολογιστές και εκτυπωτές, αντί για παραμονή σε κατάσταση ετοιμότητας (stand-by)
- Συνεχείς ενημερώσεις, υπενθυμίσεις και τακτική εκπαίδευση του προσωπικού για εμπέδωση κουλτούρας εξοικονόμησης





### ΠΡΑΣΙΝΕΣ ΔΗΜΟΣΙΕΣ ΣΥΜΒΑΣΕΙΣ

Ο Οργανισμός από την ίδρυση του έθεσε τα θεμέλια για πράσινες αγορές. Το 2008, ο Οργανισμός προχώρησε στην κατάρτιση προγράμματος ενεργειών για την εφαρμογή πράσινων δημόσιων συμβάσεων σύμφωνα με το γενικότερο πλαίσιο που έθεσε η Κυπριακή Δημοκρατία για τήρηση των σχετικών υποχρεώσεων της προς την Ευρωπαϊκή Ένωση.

Το πρόγραμμα αυτό εμπλουτίστηκε, επεκτάθηκε κι αναπτύχθηκε και ο Οργανισμός τώρα εφαρμόζει πρακτικές όπως:

- Περίληψη περιβαλλοντικών κριτηρίων σε διαγωνισμούς για την αγορά αναλωσίμων (καθαριστικών υλικών, υγειονομικού υλικού, ειδών γραφικής ύλης, χαρτιού, μελανιών, κ.α.)

- Περίληψη περιβαλλοντικών κριτηρίων σε διαγωνισμούς για αγορά εξοπλισμού όπως ηλεκτρονικοί υπολογιστές, συσκευές φαξ, κλιματιστικά, κ.α.
- Ανακύκλωση χαρτιού, PMD, μπαταριών, μελανιών
- Αξιολόγηση διαγωνισμών για αγορά εξοπλισμού με βάση το κόστος του κύκλου ζωής (life cycle cost) όπως για φωτοτυπικές, εκτυπωτές, κ.α.

Από το 2013, ο Οργανισμός θα υιοθετήσει και θα εφαρμόσει το αναθεωρημένο Σχέδιο Δράσης για τις πράσινες δημόσιες συμβάσεις που κατάρτισε το Τμήμα Περιβάλλοντος και εγκρίθηκε από το Υπουργικό Συμβούλιο.



# Απόσπασμα Ελεγμένων Οικονομικών Καταστάσεων

Για το έτος που έληξε στις 31 Δεκεμβρίου 2012







## ΚΑΤΑΣΤΑΣΗ ΣΥΝΟΛΙΚΩΝ ΕΣΟΔΩΝ

Για το έτος που έληξε στις 31 Δεκεμβρίου 2012

		2012	2011
	Σημ.	€	€
<b>Εισοδήματα</b>	15	<b>90.055.589</b>	155.919.413
Πληρωμές σε δικαιούχους		<u>(79.836.009)</u>	<u>(145.786.746)</u>
		<b>10.219.580</b>	10.132.667
Άλλα έσοδα	16	<b>236.059</b>	107.251
Έξοδα διοίκησης	17	<u>(11.748.105)</u>	<u>(11.971.888)</u>
<b>Έλλειμμα από εργασίες</b>		<b>(1.292.466)</b>	(1.731.970)
Έσοδα χρηματοδότησης	19	<b>254.294</b>	434.386
Έξοδα χρηματοδότησης	19	<u>(1.731)</u>	<u>(1.786)</u>
<b>Έλλειμμα πριν από τη φορολογία</b>		<b>(1.039.903)</b>	(1.299.370)
Έξοδα φορολογίας	20	<u>(37.610)</u>	<u>(49.538)</u>
<b>Έλλειμμα για το έτος</b>		<u><b>(1.077.513)</b></u>	<u>(1.348.908)</u>
Άλλα συνολικά έσοδα		-	-
<b>Συνολικό έλλειμμα για το έτος</b>		<u><b>(1.077.513)</b></u>	<u>(1.348.908)</u>



## ΚΑΤΑΣΤΑΣΗ ΧΡΗΜΑΤΟΟΙΚΟΝΟΜΙΚΗΣ ΘΕΣΗΣ

Στις 31 Δεκεμβρίου 2012

2012

2011

	Σημ.	€	€
<b>ΠΕΡΙΟΥΣΙΑΚΑ ΣΤΟΙΧΕΙΑ</b>			
<b>Μη κυκλοφορούντα περιουσιακά στοιχεία</b>			
Ακίνητα, εγκαταστάσεις και εξοπλισμός	7	<b>542.931</b>	740.874
Άυλα περιουσιακά στοιχεία	8	<b>556.158</b>	920.439
		<b>1.099.089</b>	1.661.313
<b>Κυκλοφορούντα περιουσιακά στοιχεία</b>			
Αποθέματα	9	-	201.474
Ποσά εισπρακτέα	10	<b>10.426.131</b>	22.567.320
Μετρητά στην τράπεζα και στο ταμείο	11	<b>6.060.667</b>	6.443.466
		<b>16.486.798</b>	29.212.260
<b>Σύνολο περιουσιακών στοιχείων</b>		<b>17.585.887</b>	30.873.573
<b>ΙΔΙΑ ΚΕΦΑΛΑΙΑ ΚΑΙ ΥΠΟΧΡΕΩΣΕΙΣ</b>			
<b>Ίδια κεφάλαια</b>			
Συσσωρευμένες ζημιές		<b>(9.312.980)</b>	(8.235.467)
<b>Σύνολο ιδίων κεφαλαίων</b>		<b>(9.312.980)</b>	(8.235.467)
<b>Μη τρέχουσες υποχρεώσεις</b>			
Αναβαλλόμενο εισόδημα	14	<b>514.224</b>	1.130.639
Προβλέψεις για υποχρεώσεις	12	<b>9.815.712</b>	8.667.077
		<b>10.329.936</b>	9.797.716
<b>Τρέχουσες υποχρεώσεις</b>			
Ποσά πληρωτέα	13	<b>14.660.775</b>	27.000.004
Αναβαλλόμενο εισόδημα	14	<b>1.908.156</b>	2.311.320
		<b>16.568.931</b>	29.311.324
<b>Σύνολο υποχρεώσεων</b>		<b>26.898.867</b>	39.109.040
<b>Σύνολο ιδίων κεφαλαίων και υποχρεώσεων</b>		<b>17.585.887</b>	30.873.573



## ΚΑΤΑΣΤΑΣΗ ΜΕΤΑΒΟΛΩΝ ΚΑΘΑΡΗΣ ΘΕΣΗΣ

Για το έτος που έληξε στις 31 Δεκεμβρίου 2012

Συσσωρευμένο  
Έλλειμμα

	€
<b>Την 1 Ιανουαρίου 2011</b>	<b><u>(6.886.559)</u></b>
<b>Συνολικά έσοδα</b>	
Έλλειμμα για το έτος	<u>(1.348.908)</u>
<b>Συνολικό έλλειμμα για το 2011</b>	<b><u>(1.348.908)</u></b>
<b>Στις 31 Δεκεμβρίου 2011 / 1 Ιανουαρίου 2012</b>	<b><u>(8.235.467)</u></b>
<b>Συνολικά έσοδα</b>	
Έλλειμμα για το έτος	<u>(1.077.513)</u>
<b>Συνολικό έλλειμμα για το 2012</b>	<b><u>(1.077.513)</u></b>
<b>Στις 31 Δεκεμβρίου 2012</b>	<b><u>(9.312.980)</u></b>



## ΚΑΤΑΣΤΑΣΗ ΤΩΝ ΤΑΜΕΙΑΚΩΝ ΡΟΩΝ

Για το έτος που έληξε στις 31 Δεκεμβρίου 2012

		2012	2011
	Σημ.	€	€
<b>Λειτουργικές δραστηριότητες</b>			
Έλλειμμα πριν από τη φορολογία		(1.039.903)	(1.299.370)
Αναπροσαρμογές:			
Αποσβέσεις ακινήτων, εγκαταστάσεων και εξοπλισμού	7	254.539	245.963
Απόσβεση άυλων περιουσιακών στοιχείων	8	424.809	266.755
Σχέδιο συντάξεων		1.266.808	1.366.734
Πιστωτικοί τόκοι	19	(254.294)	(434.386)
Χρεωστικοί τόκοι	19	589	271
Χρεόλυση αναβαλλόμενου εισοδήματος	14	(988.029)	(1.374.442)
Διαγραφές ακινήτων, εγκαταστάσεων και εξοπλισμού		861	-
		<u>(334.620)</u>	<u>(1.228.475)</u>
Αλλαγές στο κεφάλαιο κινήσεως:			
Αποθέματα		201.474	42.577
Ποσά εισπρακτέα		12.141.189	(18.594.116)
Ποσά πληρωτέα		<u>(12.339.229)</u>	<u>(36.026.007)</u>
<b>Ροή μετρητών για εργασίες</b>		<b>(331.186)</b>	<b>(55.806.021)</b>
Πληρωμή φόρων		<u>(37.610)</u>	<u>(54.191)</u>
<b>Καθαρά μετρητά για λειτουργικές δραστηριότητες</b>		<b><u>(368.796)</u></b>	<b><u>(55.860.212)</u></b>
<b>Επενδυτικές δραστηριότητες</b>			
Πληρωμή για αγορά άυλων στοιχείων ενεργητικού	8	(60.528)	(482.560)
Πληρωμή για αγορά ακινήτων, εγκαταστάσεων και εξοπλισμού	7	(57.457)	(259.684)
Είσπραξη τόκων		254.294	479.880
<b>Καθαρά μετρητά από / (για) επενδυτικές δραστηριότητες</b>		<b><u>136.309</u></b>	<b><u>(262.364)</u></b>
<b>Χρηματοδοτικές δραστηριότητες</b>			
Μεταφορές συνταξιοδοτικών ωφελημάτων		(44.509)	136.903
Κρατική χορηγία λόγω διαγραφών πάγιων περιουσιακών στοιχείων		(149.532)	(473)
Πληρωμή τόκων		(589)	(271)
Εισφορές μελών στο σχέδιο συντάξεων		96.224	38.048
Κρατική χορηγία που εισπράχθηκε για κεφαλαιουχικές δαπάνες		117.981	742.246
Πληρωμές συντάξεων		<u>(169.887)</u>	<u>(19.176)</u>
<b>Καθαρά μετρητά (για) / από χρηματοδοτικές δραστηριότητες</b>		<b><u>(150.312)</u></b>	<b><u>897.277</u></b>
<b>Καθαρή μείωση σε μετρητά και ισοδύναμα μετρητών</b>		<b>(382.799)</b>	<b>(55.225.299)</b>
Μετρητά και ισοδύναμα μετρητών:			
Στην αρχή του έτους		6.443.466	61.668.765
<b>Στο τέλος του έτους</b>	11	<b><u>6.060.667</u></b>	<b><u>6.443.466</u></b>

# Σημειώσεις στις Οικονομικές Καταστάσεις

Για το έτος που έληξε στις 31 Δεκεμβρίου 2012



## 1. ΣΥΣΤΑΣΗ ΚΑΙ ΚΥΡΙΕΣ ΔΡΑΣΤΗΡΙΟΤΗΤΕΣ

### Σύσταση

Ο Οργανισμός Αγροτικών Πληρωμών (ο "Οργανισμός") είναι Οργανισμός Δημοσίου Δικαίου ο οποίος ιδρύθηκε στις 27 Ιουνίου 2003 και λειτουργεί με βάση τις πρόνοιες του περί της Ίδρυσης και Λειτουργίας του Οργανισμού Αγροτικών Πληρωμών καθώς και Άλλων Συναφών Θεμάτων Νόμου, Αριθμός 64(Ι) του 2003 και τροποποιήσεων αυτού και στη βάση του Κανονισμού (ΕΚ) αριθμός 1290/2005 του Ευρωπαϊκού Συμβουλίου για τη χρηματοδότηση της Κοινής Γεωργικής Πολιτικής.

### Σκοπός του Οργανισμού

Σκοπός του Οργανισμού είναι η διαχείριση των κονδυλίων του Ταμείου Πληρωμών μέσα στα πλαίσια της Κοινής Αγροτικής Ανάπτυξης της Ευρωπαϊκής Ένωσης.

## 2. ΛΟΓΙΣΤΙΚΕΣ ΠΟΛΙΤΙΚΕΣ

Οι κυριότερες λογιστικές πολιτικές που υιοθετήθηκαν στην κατάρτιση αυτών των οικονομικών καταστάσεων αναφέρονται πιο κάτω. Αυτές οι πολιτικές έχουν εφαρμοστεί με συνέπεια για όλες τις περιόδους που παρουσιάζονται σε αυτές τις οικονομικές καταστάσεις, εκτός από όπου δηλώνεται διαφορετικά.

### 2.1 Συμμόρφωση με τις πρόνοιες του θεσμικού πλαισίου

Από την 1 Ιανουαρίου 2012, ο Οργανισμός έχει εφαρμόσει όλες τις πρόνοιες (και σχετικές τροποποιήσεις) που έχουν καταστεί εφαρμόσιμες και έχουν επίσης εγκριθεί από την Βουλή των Αντιπροσώπων, και οι οποίες σχετίζονται με τις εργασίες του σύμφωνα με τον "Περί της Ίδρυσης και Λειτουργίας του Οργανισμού Αγροτικών Πληρωμών καθώς και άλλων Συναφών Θεμάτων Νόμο" (64(Ι)/2003).

### 2.2 Βάση ετοιμασίας

Αυτές οι οικονομικές καταστάσεις έχουν καταρτιστεί σύμφωνα με τα Διεθνή Πρότυπα Χρηματοοικονομικής Αναφοράς όπως αυτά υιοθετήθηκαν από την Ευρωπαϊκή Ένωση (ΕΕ) και τις απαιτήσεις του περί της Ίδρυσης και Λειτουργίας του Οργανισμού Αγροτικών Πληρωμών καθώς και Άλλων Συναφών Θεμάτων Νόμου, Αριθμός 64(Ι) του 2003 και των τροποποιήσεων αυτού. Αυτές οι οικονομικές καταστάσεις έχουν καταρτιστεί με βάση την πολιτική του ιστορικού κόστους.

### 2.3 Ακίνητα, εγκαταστάσεις και εξοπλισμός

Τα ακίνητα, εγκαταστάσεις και εξοπλισμός παρουσιάζονται σε ιστορικό κόστος μείον συσσωρευμένες αποσβέσεις και τις οποιοσδήποτε συσσωρευμένες ζημιές απομείωσης.

Οι αποσβέσεις υπολογίζονται σύμφωνα με τη σταθερή μέθοδο ώστε να διαγραφεί το κόστος του κάθε στοιχείου ακινήτων, εγκαταστάσεων και εξοπλισμού στο διάστημα της αναμενόμενης ωφέλιμης χρήσης του. Τα ετήσια ποσοστά απόσβεσης είναι τα ακόλουθα:

	%
Μετατροπές ενοικιαζόμενων εγκαταστάσεων	20
Ηλεκτρονικοί υπολογιστές	20
Οχήματα	20
Έπιπλα, σκεύη και εξοπλισμός	10 & 20

Η υπολειμματική αξία και οι ωφέλιμες ζωές αναθεωρούνται και προσαρμόζονται σε κάθε ημερομηνία αναφοράς εάν αυτό θεωρηθεί αναγκαίο.

Όπου η λογιστική αξία ενός περιουσιακού στοιχείου είναι μεγαλύτερη από το υπολογιζόμενο ποσό ανάκτησης, αυτή μειώνεται αμέσως στο ποσό της ανάκτησης.

Κέρδη και ζημιές από διάθεση ακινήτων, εγκαταστάσεων και εξοπλισμού προσδιορίζονται με τη σύγκριση των εισπράξεων με τη λογιστική αξία και αναγνωρίζονται στα αποτελέσματα.



# Σημειώσεις στις Οικονομικές Καταστάσεις

Για το έτος που έληξε στις 31 Δεκεμβρίου 2012



## Επιδιορθώσεις, συντήρηση και ανακαινίσεις

Δαπάνες για επιδιορθώσεις και συντήρηση ακινήτων, εγκαταστάσεων και εξοπλισμού χρεώνονται στα αποτελέσματα στο έτος που προκύπτουν. Το κόστος σημαντικών βελτιώσεων και ανακαινίσεων και άλλες μεταγενέστερες δαπάνες περιλαμβάνονται στην αξία του περιουσιακού στοιχείου όταν είναι πιθανό πως θα προκύψουν μελλοντικά οικονομικά οφέλη στον Οργανισμό μεγαλύτερα από αυτά που αρχικά αναμένονταν σύμφωνα με την αρχική απόδοση του περιουσιακού στοιχείου. Οι σημαντικές βελτιώσεις και ανακαινίσεις που περιλήφθηκαν στη λογιστική αξία του περιουσιακού στοιχείου αποσβένονται κατά τη διάρκεια της υπόλοιπης ωφέλιμης ζωής του σχετικού περιουσιακού στοιχείου. Σε περίπτωση διάθεσης πάγιων περιουσιακών στοιχείων, η διαφορά του τιμήματος πώλησης και καθαρής λογιστικής αξίας χρεώνεται ή πιστώνεται στα αποτελέσματα.

## 2.4 Κρατικές χορηγίες

Οι Κυβερνητικές χορηγίες οι οποίες λαμβάνονται για την απόκτηση μη κυκλοφορούντων περιουσιακών στοιχείων καταχωρούνται ως αναβαλλόμενο έσοδο, το οποίο αναγνωρίζεται με τρόπο συστηματικό στα έσοδα των περιόδων της ωφέλιμης ζωής του περιουσιακού στοιχείου.

Κρατικές χορηγίες αναφορικά με έξοδα τα οποία έχουν προκύψει αναγνωρίζονται ως έσοδο όταν εισπράττονται. Αν το σχετικό έξοδο δεν έχει ακόμη προκύψει τότε αναγνωρίζονται ως αναβαλλόμενο έσοδο στην κατάσταση οικονομικής θέσης μέχρι το έξοδο να προκύψει.

## 2.5 Άυλα περιουσιακά στοιχεία

### Λογισμικά προγράμματα

Δαπάνες που έχουν άμεση σχέση με ξεχωριστά λογισμικά προγράμματα που ανήκουν στον Οργανισμό και που αναμένεται ότι θα δημιουργήσουν οικονομικά οφέλη που θα υπερβαίνουν τις δαπάνες για περισσότερο από ένα έτος αναγνωρίζονται ως άυλα περιουσιακά στοιχεία. Μετέπειτα τα λογισμικά προγράμματα παρουσιάζονται στο κόστος μείον συσσωρευμένες αποσβέσεις και μείον οποιαδήποτε συσσωρευμένη απομείωση στην αξία.

Δαπάνες που βελτιώνουν ή επεκτείνουν την απόδοση των λογισμικών προγραμμάτων πέραν από τις αρχικές προδιαγραφές κεφαλαιοποιούνται. Δαπάνες που σχετίζονται με τη συντήρηση λογισμικών προγραμμάτων χρεώνονται στα αποτελέσματα στο έτος που προκύπτουν.

Τα λογισμικά προγράμματα αποσβένονται σύμφωνα με τη σταθερή μέθοδο κατά τη διάρκεια της εκτιμώμενης ωφέλιμης ζωής τους, η οποία ξεκινά όταν τα λογισμικά προγράμματα είναι διαθέσιμα προς χρήση. Οι αποσβέσεις τους περιλαμβάνονται στα Έξοδα διοίκησης.

Τα ετήσια ποσοστά απόσβεσης είναι τα ακόλουθα:

	%
Λογισμικά προγράμματα	33 1/3

## 2.6 Χρηματοοικονομικά μέσα

### Χρηματοοικονομικά περιουσιακά στοιχεία

Αγορές και πωλήσεις χρηματοοικονομικών περιουσιακών στοιχείων με βάση συμβόλαιο κανονικής παράδοσης αναγνωρίζονται κατά την ημερομηνία που διεξάγεται η συναλλαγή, που είναι η ημερομηνία κατά την οποία ο Οργανισμός δεσμεύεται να αγοράσει ή να πωλήσει το περιουσιακό στοιχείο. Τα χρηματοοικονομικά περιουσιακά στοιχεία αναγνωρίζονται αρχικά σε δίκαιη αξία, πλέον το κόστος συναλλαγής για όλα τα χρηματοοικονομικά περιουσιακά στοιχεία που δεν παρουσιάζονται σε δίκαιη αξία μέσω των αποτελεσμάτων.

# Σημειώσεις στις Οικονομικές Καταστάσεις

Για το έτος που έληξε στις 31 Δεκεμβρίου 2012



Ένα χρηματοοικονομικό περιουσιακό στοιχείο διαγράφεται όταν:

1. εκπνεύσουν τα συμβατικά δικαιώματα επί των ταμειακών ροών του περιουσιακού στοιχείου, ή
2. διατηρούνται τα συμβατικά δικαιώματα επί των ταμειακών ροών του χρηματοοικονομικού στοιχείου, αλλά αναλαμβάνεται συμβατική υποχρέωση για την καταβολή των ταμειακών ροών σε τρίτο μέρος, ή
3. έχουν μεταβιβαστεί τα συμβατικά δικαιώματα επί των ταμειακών ροών του περιουσιακού στοιχείου ή έχει αναλάβει συμβατική υποχρέωση να καταβάλει τις ταμειακές ροές σε τρίτο μέρος, και: είτε (α) έχουν μεταβιβαστεί ουσιαστικά όλοι οι κίνδυνοι και τα οφέλη της κυριότητας του περιουσιακού στοιχείου, είτε (β) δεν έχουν ούτε μεταβιβαστεί ούτε διατηρηθεί ουσιαστικά όλοι οι κίνδυνοι και τα οφέλη της κυριότητας του περιουσιακού στοιχείου, αλλά δεν έχει διατηρηθεί ο έλεγχός του.

## Ποσά εισπρακτέα

Τα εισπρακτέα ποσά αρχικά αναγνωρίζονται στη δίκαιη τους αξία πλέον το κόστος συναλλαγής και μετέπειτα αποτιμούνται σε αποσβεσμένο κόστος χρησιμοποιώντας τη μέθοδο του πραγματικού επιτοκίου.

## Λοιπές απαιτήσεις

Οι λοιπές απαιτήσεις αντιπροσωπεύουν ποσά που πρέπει να ανακτηθούν και τα οποία προέκυψαν από ελέγχους μετά τη πληρωμή. Οι λοιπές απαιτήσεις παρουσιάζονται αφού αφαιρεθούν οι προβλεψίες για επισφαλείς απαιτήσεις που τυχόν θα προκύψουν από τη συνήθη διεξαγωγή των εργασιών. Πρόβλεψη για επισφαλείς απαιτήσεις γίνεται μόνο για λοιπές απαιτήσεις που τα χρέη τους θεωρούνται αμφίβολης είσπραξης. Η αναθεώρηση του κινδύνου ανάκτησης είναι συνεχής και οι υποθέσεις για υπολογισμό της πρόβλεψης επισφαλών απαιτήσεων εξετάζονται σε τακτά χρονικά διαστήματα και αναπροσαρμόζονται ανάλογα.

Χρεώστες ανεπίδεκτοι εισπράξεων διαγράφονται, όπου θεωρείται κατάλληλο.

## Ποσά εισπρακτέα από Ευρωπαϊκά Ταμεία

Τα ποσά εισπρακτέα από τα Ευρωπαϊκά Ταμεία αποτελούν το υπόλοιπο των δαπανών που έχουν δηλωθεί από τον Οργανισμό για τις πληρωμές που έγιναν στους δικαιούχους, μειωμένο κατά το ποσό των εσόδων ειδικού προορισμού που ο Οργανισμός έχει συμπεριλάβει στην ίδια δήλωση δαπανών. Η αντιστάθμιση αυτή ισοδυναμεί με είσπραξη των αντίστοιχων εσόδων.

## Χρηματοοικονομικές υποχρεώσεις

Οι χρηματοοικονομικές υποχρεώσεις αποτελούν υποχρεώσεις για πληρωμή με μετρητά ή άλλα χρηματοοικονομικά περιουσιακά στοιχεία. Οι χρηματοοικονομικές υποχρεώσεις καταχωρούνται αρχικά σε δίκαιη αξία, μετά την αφαίρεση των σχετικών εξόδων συναλλαγής και μετέπειτα αποτιμούνται σε αποσβεσμένο κόστος με τη μέθοδο του πραγματικού επιτοκίου.

Μια χρηματοοικονομική υποχρέωση διαγράφεται όταν εξοφλείται, ακυρώνεται ή εκπνέει.

Η διαφορά μεταξύ της λογιστικής αξίας μιας χρηματοοικονομικής υποχρέωσης που ανταλλάσσεται από μια άλλη με ουσιαστικά διαφορετικούς όρους αντιμετωπίζεται λογιστικά ως εξόφληση της αρχικής χρηματοοικονομικής υποχρέωσης και αναγνώριση νέας χρηματοοικονομικής υποχρέωσης. Διαφορές που προκύπτουν αναγνωρίζονται στα αποτελέσματα.

(i) Ποσά πληρωτέα για εφαρμογή νέων και υφιστάμενων Μέτρων

Μετά την έγκριση ενός προγράμματος αγροτικής ανάπτυξης η Επιτροπή καταβάλλει μία μόνο προχρηματοδότηση για το συγκεκριμένο πρόγραμμα. Η εν λόγω προχρηματοδότηση αντιστοιχεί στο 7 % της συμμετοχής του ΕΓΤΑΑ στο εκάστοτε πρόγραμμα και είναι δυνατόν να κατανεμηθεί σε δύο οικονομικά έτη ανάλογα με τις διαθέσιμες πιστώσεις του προϋπολογισμού.

Εάν δεν υποβληθεί καμία δήλωση δαπανών στο πλαίσιο του προγράμματος αγροτικής ανάπτυξης εντός είκοσι τεσσάρων μηνών από την καταβολή του πρώτου τμήματος της προχρηματοδότησης, το συνολικό ποσό που έχει καταβληθεί ως προχρηματοδότηση επιστρέφεται στην Επιτροπή. Οι τόκοι τους οποίους αποφέρει η

# Σημειώσεις στις Οικονομικές Καταστάσεις

Για το έτος που έληξε στις 31 Δεκεμβρίου 2012



προχρηματοδότηση διατίθενται στο αντίστοιχο πρόγραμμα αγροτικής ανάπτυξης και αφαιρούνται από το ποσό των δημοσίων δαπανών που εμφανίζεται στην τελική δήλωση δαπανών. Το ποσό που έχει καταβληθεί ως προχρηματοδότηση εκκαθαρίζεται κατά την περάτωση του προγράμματος αγροτικής ανάπτυξης.

(ii) Ποσά πληρωτέα προς Ευρωπαϊκά Ταμεία

Θεωρούνται ως έσοδα ειδικού προορισμού, κατ'αναλογία προς τα ποσά που εισπράττονται λόγω παρατυπιών ή αβλεψιών:

- a) καταβλητέα στον κοινοτικό προϋπολογισμό ποσά τα οποία εισπράχθηκαν ως ποινές ή κυρώσεις σύμφωνα με τους ειδικούς κανόνες που προβλέπονται στην κατά τομείς γεωργική νομοθεσία
- β) ποσά τα οποία αντιστοιχούν σε μειώσεις ή αποκλεισμούς πληρωμών που εφαρμόστηκαν σύμφωνα με τους κανόνες της πολλαπλής συμμόρφωσης.

(iii) Άλλες υποχρεώσεις

Οι άλλες υποχρεώσεις αρχικά αποτιμώνται στην δίκαιη αξία τους και μεταγενέστερα αποτιμώνται στο αποσβεσμένο κόστος με την χρησιμοποίηση της μεθόδου του πραγματικού επιτοκίου. Στην περίπτωση που οι υποχρεώσεις αυτές είναι βραχυπρόθεσμες ως δίκαιη αξία θεωρείται το οφειλόμενο ποσό χωρίς προεξόφληση.

## 2.7 Μετρητά και ισοδύναμα μετρητών

Τα μετρητά και ισοδύναμα μετρητών περιλαμβάνουν μετρητά στο ταμείο και καταθέσεις όψεως. Ο Οργανισμός θεωρεί ως ισοδύναμα μετρητών όλα τα βραχυπρόθεσμα άμεσα ρευστοποιήσιμα στοιχεία με λήξη μέχρι τρεις μήνες.

## 2.8 Απομείωση στην αξία των μη χρηματοοικονομικών περιουσιακών στοιχείων

Σε κάθε ημερομηνία αναφοράς, ο Οργανισμός εξετάζει τη λογιστική αξία των ενσώματων και άυλων περιουσιακών στοιχείων με καθορισμένη ωφέλιμη ζωή για να προσδιορίσει αν υπάρχει ένδειξη ότι αυτά τα περιουσιακά στοιχεία έχουν υποστεί ζημιά απομείωσης. Αν υπάρχει οποιαδήποτε τέτοια ένδειξη, το ανακτήσιμο ποσό του περιουσιακού στοιχείου εκτιμάται για να καθορισθεί ο βαθμός της ζημιάς απομείωσης (αν υπάρχει). Όταν δεν είναι δυνατό να εκτιμηθεί η ανακτήσιμη αξία ενός επί μέρους περιουσιακού στοιχείου, ο Οργανισμός εκτιμά την ανακτήσιμη αξία της μονάδας δημιουργίας ταμειακών ροών στην οποία ανήκει το περιουσιακό στοιχείο.

Ζημιά απομείωσης αναγνωρίζεται για τη διαφορά της λογιστικής αξίας και του ανακτήσιμου ποσού του περιουσιακού στοιχείου. Το ανακτήσιμο ποσό είναι το μεγαλύτερο μεταξύ της δίκαιης αξίας μειωμένης κατά τα έξοδα πώλησης και της αξίας χρήσης του περιουσιακού στοιχείου (ή της μονάδας δημιουργίας ταμειακών ροών). Για τον υπολογισμό της αξίας χρήσης, οι εκτιμώμενες μελλοντικές ταμειακές ροές προεξοφλούνται στην παρούσα αξία τους, χρησιμοποιώντας ένα προ-φόρου προεξοφλητικό επιτόκιο που αντανakλά τις παρούσες εκτιμήσεις της αγοράς της διαχρονικής αξίας του χρήματος και τους κινδύνους που σχετίζονται με το περιουσιακό στοιχείο (ή τη μονάδα δημιουργίας ταμειακών ροών).

Αν το ανακτήσιμο ποσό ενός περιουσιακού στοιχείου (ή μιας μονάδας δημιουργίας ταμειακών ροών) εκτιμάται ότι είναι μικρότερο από τη λογιστική αξία του, η λογιστική αξία του περιουσιακού στοιχείου (μονάδας δημιουργίας ταμειακών ροών) μειώνεται μέχρι το ανακτήσιμο ποσό αυτού. Μια ζημιά απομείωσης αναγνωρίζεται αμέσως στα αποτελέσματα, εκτός αν το περιουσιακό στοιχείο παρουσιάζεται σε επανεκτιμημένη αξία, οπότε στην περίπτωση αυτή η ζημιά απομείωσης αναγνωρίζεται ως μείωση του αποθεματικού επανεκτίμησης.

Όταν, μεταγενέστερα, μία ζημιά απομείωσης αναστραφεί, η λογιστική αξία του περιουσιακού στοιχείου (ή της μονάδας δημιουργίας ταμειακών ροών) αυξάνεται μέχρι την αναθεωρημένη εκτιμώμενη ανακτήσιμη αξία του, έτσι ώστε η αυξημένη λογιστική αξία να μην υπερβαίνει τη λογιστική αξία που θα είχε προσδιορισθεί αν δεν είχε αναγνωρισθεί καμία ζημιά απομείωσης της αξίας του περιουσιακού στοιχείου (μονάδας δημιουργίας ταμειακών ροών) στα προηγούμενα έτη. Η αναστροφή της ζημιάς απομείωσης αναγνωρίζεται άμεσα στα

# Σημειώσεις στις Οικονομικές Καταστάσεις

Για το έτος που έληξε στις 31 Δεκεμβρίου 2012



αποτελέσματα, εκτός αν το περιουσιακό στοιχείο παρουσιάζεται σε επανεκτιμημένη αξία, οπότε στην περίπτωση αυτή η αναστροφή της ζημιάς απομείωσης αντιμετωπίζεται ως αύξηση στο αποθεματικό επανεκτίμησης.

## 2.9 Προβλέψεις

Οι προβλέψεις αναγνωρίζονται όταν ο Οργανισμός έχει μια παρούσα νομική ή τεκμαιρόμενη υποχρέωση που προκύπτει από προηγούμενα γεγονότα, είναι πιθανό να υπάρξει ροή περιουσιακών στοιχείων για εξόφληση αυτής της υποχρέωσης, και το ποσό της υποχρέωσης μπορεί να υπολογιστεί αξιόπιστα. Όταν ο Οργανισμός αναμένει η πρόβλεψη να αποπληρωθεί, για παράδειγμα με βάση ένα ασφαλιστικό συμβόλαιο, η αποπληρωμή αναγνωρίζεται ως ξεχωριστό περιουσιακό στοιχείο μόνο όταν η αποπληρωμή είναι σχεδόν βεβαία.

## 2.10 Εισοδήματα

### Έσοδα από κρατικές χορηγίες

Η κρατική χορηγία προς τον Οργανισμό για την κάλυψη των λειτουργικών δαπανών αναγνωρίζεται στα έσοδα της ίδιας περιόδου που επιβαρύνθηκε με τις δαπάνες αυτές. Σε περίπτωση που καταβάλλεται στον Οργανισμό ποσό μεγαλύτερο των συνολικών λειτουργικών δαπανών που έχουν διενεργηθεί, αφαιρουμένων άλλων εσόδων του Οργανισμού, η διαφορά περιλαμβάνεται στην κατάσταση οικονομικής θέσης του έτους ως "Ποσά για κάλυψη μελλοντικών εξόδων λειτουργίας" (αναβαλλόμενο εισόδημα).

Η κρατική χορηγία προς τον Οργανισμό για επενδύσεις σε αποσβέσιμα περιουσιακά στοιχεία, αναγνωρίζεται ως έσοδο στις περιόδους που επιβαρύνονται με τις αποσβέσεις αυτών των στοιχείων και η αναγνώριση τους γίνεται αναλογικά με τις αποσβέσεις που χρεώνονται.

Τα ποσά που καταβάλλονται στον Οργανισμό από εθνικούς πόρους, από το Ευρωπαϊκό Γεωργικό Ταμείο Εγγυήσεων (ΕΓΤΕ) και Ευρωπαϊκό Γεωργικό Ταμείο Αγροτικής Ανάπτυξης (ΕΓΤΑΑ), αναγνωρίζονται ως εισόδημα του έτους στην έκταση που έχουν διατεθεί για τη διενέργεια πληρωμών των σχετικών επιδοτήσεων. Σε περίπτωση που καταβάλλεται στον Οργανισμό ποσό μεγαλύτερο των συνολικών πληρωμών που έχουν διενεργηθεί, η διαφορά περιλαμβάνεται στην κατάσταση οικονομικής θέσης του έτους ως "Ποσά πληρωτέα για εφαρμογή νέων και υφιστάμενων μέτρων" (αναβαλλόμενο εισόδημα).

### Πιστωτικοί τόκοι

Πιστωτικοί τόκοι αναγνωρίζονται κατ' αναλογία χρόνου, χρησιμοποιώντας τη μέθοδο του πραγματικού επιτοκίου.

## 2.11 Κόστος παροχών συνταξιοδότησης

Οι συνεισφορές σε κρατικά προγράμματα ή οργανισμούς συνταξιοδότησης (π.χ. Κυβερνητικό Ταμείο Κοινωνικών Ασφαλίσεων) αντιμετωπίζονται όπως οι συνεισφορές σε προγράμματα καθορισμένων συνεισφορών, όταν οι υποχρεώσεις του Οργανισμού προς τους οργανισμούς αυτούς είναι ισοδύναμες με αυτές που προκύπτουν από τα προγράμματα καθορισμένων συνεισφορών λόγω αποχώρησης. Οι συνεισφορές του Οργανισμού διαγράφονται στην περίοδο που σχετίζονται και περιλαμβάνονται στο κόστος προσωπικού. Ο Οργανισμός δεν έχει οποιαδήποτε νομική ή τεκμαιρόμενη υποχρέωση για να πληρώσει επιπλέον συνεισφορές εάν το κυβερνητικό σχέδιο δεν κατέχει αρκετά περιουσιακά στοιχεία για να πληρώσει σε όλους τους υπαλλήλους τα ωφελήματα που αναλογούν στις υπηρεσίες τους κατά τη διάρκεια της τρέχουσας και των προηγούμενων περιόδων.

Ο Οργανισμός λειτουργεί Σχέδιο Συντάξεων για τους μόνιμους υπαλλήλους του, βασισμένο πάνω στις συντάξιμες απολαβές και τα χρόνια υπηρεσίας (σχέδιο καθορισμένων παροχών). Ο Οργανισμός δεν έχει προβεί μέχρι σήμερα σε οποιεσδήποτε εισφορές.

Για μεταβίβαση της σύνταξης σε περίπτωση θανάτου, γίνονται εισφορές από τους υπαλλήλους με ποσοστό 0,75% επί των συνταξιακών απολαβών τους μέχρι το ύψος των ασφαλιστέων αποδοχών και 1,75% πάνω στο υπόλοιπο ποσό των συνταξιακών απολαβών πέραν των ασφαλιστέων αποδοχών. Από την 1 Οκτωβρίου 2011 η πιο πάνω εισφορά έχει τροποποιηθεί σε 2% επί των συνταξιακών απολαβών, ενώ παράλληλα, από την ίδια

# Σημειώσεις στις Οικονομικές Καταστάσεις

Για το έτος που έληξε στις 31 Δεκεμβρίου 2012



ημερομηνία οι μόνιμοι υπάλληλοι εισφέρουν 3% επί των συντάξιμων απολαβών τους για σκοπούς σύνταξης.

Στα σχέδια καθορισμένων παροχών καθορίζεται ένα εφάπαξ ποσό, πληρωτέο με τον τερματισμό των υπηρεσιών των υπαλλήλων και λαμβάνοντας υπόψη παράγοντες, όπως τα χρόνια υπηρεσίας και το μισθό του υπαλλήλου. Το κόστος των παροχών αυτών προσδιορίζεται με τη χρήση της μεθόδου της προβλεβλημένης πιστωτικής μονάδας με βάση τις εκτιμήσεις αναλογιστικών μελετών, οι οποίες πραγματοποιούνται σε κάθε ημερομηνία αναφοράς. Τα αναλογιστικά κέρδη ή ζημιές τα οποία υπερβαίνουν το 10% του μεγαλύτερου μεταξύ της παρούσας αξίας των υποχρεώσεων καθορισμένων παροχών του Οργανισμού και της δίκαιης αξίας των περιουσιακών στοιχείων του προγράμματος αποσβένονται εντός του αναμενόμενου μέσου όρου της υπολειπόμενης εργασιακής ζωής των συμμετεχόντων εργαζομένων. Το κόστος προϋπηρεσίας αναγνωρίζεται άμεσα στο βαθμό που οι παροχές είναι ήδη κατοχυρωμένες, διαφορετικά αποσβένονται σε μία σταθερή βάση, σε τόσα έτη όσα και η μέση περίοδος κατοχύρωσης των παροχών αυτών.

Η λογιστική αξία της υποχρέωσης για καθορισμένες παροχές αντιπροσωπεύει την παρούσα αξία της υποχρέωσης καθορισμένων παροχών όπως αυτή αναπροσαρμόστηκε με τα μη αναγνωρισμένα αναλογιστικά κέρδη και ζημιές και το μη αναγνωρισμένο κόστος προϋπηρεσίας, μετά την αφαίρεση της δίκαιης αξίας των περιουσιακών στοιχείων του σχεδίου. Οποιοδήποτε περιουσιακό στοιχείο προκύπτει από τον υπολογισμό αυτό, περιορίζεται στις μη αναγνωρισμένες αναλογιστικές ζημιές και το κόστος προϋπηρεσίας, πλέον την παρούσα αξία των διαθέσιμων αποδόσεων και εκπτώσεων των μελλοντικών συνεισφορών στο σχέδιο.

## 2.12 Αναγνώριση εξόδων

Οι πληρωμές σε δικαιούχους αναγνωρίζονται στις οικονομικές καταστάσεις ως έξοδα κατά το έτος όπου εγκρίνονται οι πληρωμές.

Τα λειτουργικά έξοδα αναγνωρίζονται στις οικονομικές καταστάσεις με βάση τη λογιστική πολιτική των δεδουλευμένων εξόδων.

## 2.13 Κόστος δανεισμού

Το κόστος δανεισμού επιβαρύνει τα αποτελέσματα της χρήσης μέσα στην οποία προκύπτει.

Τα κόστη δανεισμού περιλαμβάνουν έξοδα τόκων στη βάση τεκμηριωμένων επιτοκίων σε σχέση με δάνεια, χρηματοδοτικές μισθώσεις και τραπεζικές υπεραναλήψεις, καθώς επίσης και άλλες τραπεζικές χρεώσεις.

## 2.14 Νόμισμα λειτουργίας και παρουσίασης

Τα στοιχεία που περιλαμβάνονται στις οικονομικές καταστάσεις του Οργανισμού αποτιμούνται χρησιμοποιώντας το νόμισμα του κύριου οικονομικού περιβάλλοντος μέσα στο οποίο λειτουργεί ο Οργανισμός ("το νόμισμα λειτουργίας").

Οι οικονομικές καταστάσεις παρουσιάζονται σε Ευρώ (€), το οποίο είναι το νόμισμα λειτουργίας και παρουσίασης του Οργανισμού.

# Σημειώσεις στις Οικονομικές Καταστάσεις

Για το έτος που έληξε στις 31 Δεκεμβρίου 2012



## 3. ΣΗΜΑΝΤΙΚΕΣ ΛΟΓΙΣΤΙΚΕΣ ΕΚΤΙΜΗΣΕΙΣ ΚΑΙ ΑΣΚΗΣΗ ΚΡΙΣΗΣ

Η κατάρτιση των οικονομικών καταστάσεων σύμφωνα με τα ΔΠΧΑ απαιτεί τη χρήση ορισμένων σημαντικών λογιστικών εκτιμήσεων και την άσκηση κρίσης από τη διεύθυνση στην διαδικασία εφαρμογής των λογιστικών πολιτικών του Οργανισμού. Επίσης απαιτείται η χρήση υπολογισμών και υποθέσεων που επηρεάζουν τα αναφερθέντα ποσά των περιουσιακών στοιχείων και υποχρεώσεων, τη γνωστοποίηση ενδεχόμενων απαιτήσεων και υποχρεώσεων κατά την ημερομηνία των οικονομικών καταστάσεων και τα αναφερθέντα ποσά εισοδημάτων και εξόδων κατά τη διάρκεια του υπό αναφορά έτους. Παρά το γεγονός ότι αυτοί οι υπολογισμοί βασίζονται στην καλύτερη δυνατή γνώση της διεύθυνσης του Οργανισμού σε σχέση με τις τρέχουσες συνθήκες και ενέργειες, τα πραγματικά αποτελέσματα μπορεί τελικά να διαφέρουν από αυτούς τους υπολογισμούς.

Οι λογιστικοί υπολογισμοί και εκτιμήσεις αξιολογούνται σε συνεχή βάση και βασίζονται στην ιστορική εμπειρία και σε άλλους παράγοντες, συμπεριλαμβανομένων προσδοκίων σχετικά με μελλοντικά γεγονότα που πιστεύεται ότι είναι λογικά σύμφωνα με τις περιστάσεις.

### Τρέχουσες οικονομικές συνθήκες

Έχει γίνει αξιολόγηση από τον Επίτροπο κατά πόσον οποιεσδήποτε προβλέψεις απομείωσης κρίνονται αναγκαίες για οποιαδήποτε από τα περιουσιακά στοιχεία, είτε χρηματοοικονομικής φύσης ή μη, με την εξέταση της οικονομικής κατάστασης και των προοπτικών κατά την ημερομηνία αναφοράς. Με βάση την αξιολόγηση που έγινε, οποιεσδήποτε επιπρόσθετες προβλέψεις ή χρεώσεις απομείωσης θεωρούνται ως μη αναγκαίες κατά την ημερομηνία αναφοράς.

### 3.1 Αβεβαιότητα εκτιμήσεων

Ο Οργανισμός κάνει υπολογισμούς και παραδοχές σε σχέση με το μέλλον. Ως αποτέλεσμα οι λογιστικοί υπολογισμοί σπανίως ισούνται με τα πραγματικά αποτελέσματα. Οι υπολογισμοί και οι παραδοχές που πιθανόν να προκαλέσουν ουσιώδη αναπροσαρμογή στη λογιστική αξία περιουσιακών στοιχείων και υποχρεώσεων κατά το επόμενο οικονομικό έτος παρουσιάζονται πιο κάτω:

#### Ωφέλιμες ζωές περιουσιακών στοιχείων

Ο Επίτροπος εξετάζει την ωφέλιμη ζωή των περιουσιακών στοιχείων σε κάθε ημερομηνία αναφοράς και τις αναθεωρεί όπου είναι αναγκαίο έτσι ώστε οι ωφέλιμες ζωές να αντιπροσωπεύουν την αναμενόμενη εκμετάλλευση των περιουσιακών στοιχείων του Οργανισμού. Τα πραγματικά αποτελέσματα ωστόσο, πιθανόν να διαφέρουν λόγω τεχνολογικής φθοράς, κακής χρήσης και άλλων παραγόντων που δεν είναι εύκολα προβλέψιμοι.

#### Ωφελήματα αφυπηρέτησης

Το κόστος ωφελημάτων για τα προγράμματα καθορισμένων παροχών υπολογίζεται με βάση αναλογιστικές εκτιμήσεις, κατά τις οποίες χρησιμοποιούνται παραδοχές για τους προεξοφλητικούς συντελεστές, τα ποσοστά μακροπρόθεσμης απόδοσης των επενδύσεων, το ρυθμό αύξησης των μισθών, τα ποσοστά θνησιμότητας και τις μελλοντικές αυξήσεις στα ωφελήματα αφυπηρέτησης όπου είναι αναγκαίο. Ο Οργανισμός κάνει αυτές τις παραδοχές βασιζόμενος σε προσδοκίες της αγοράς κατά την ημερομηνία αναφοράς χρησιμοποιώντας τις καλύτερες εκτιμήσεις για κάθε παράμετρο, καλύπτοντας την περίοδο κατά την οποία η υποχρέωση θα διακανονιστεί. Λόγω της μακροχρόνιας φύσης των προγραμμάτων, οι παραδοχές αυτές υπόκεινται σε σημαντική αβεβαιότητα.

# Σημειώσεις στις Οικονομικές Καταστάσεις

Για το έτος που έληξε στις 31 Δεκεμβρίου 2012



## 4. ΧΡΗΜΑΤΟΟΙΚΟΝΟΜΙΚΑ ΠΕΡΙΟΥΣΙΑΚΑ ΣΤΟΙΧΕΙΑ ΚΑΙ ΥΠΟΧΡΕΩΣΕΙΣ

### 4.1. Λογιστική αξία

Η λογιστική αξία των χρηματοοικονομικών περιουσιακών στοιχείων και υποχρεώσεων όπως περιλαμβάνονται στην κατάσταση οικονομικής θέσης είναι ως εξής:

		2012	2011
Χρηματοοικονομικά περιουσιακά στοιχεία	Σημ.	€	€
Μετρητά και εισπρακτέα	10, 11	<b>16.175.625</b>	28.621.706
		<b>16.175.625</b>	28.621.706
Χρηματοοικονομικές υποχρεώσεις			
Σε αποσβεσμένο κόστος	13	<b>14.652.302</b>	26.986.034
		<b>14.652.302</b>	26.986.034

### 4.2. Δίκαιες αξίες

Οι δίκαιες αξίες των χρηματοοικονομικών περιουσιακών στοιχείων και υποχρεώσεων του Οργανισμού που αποτιμούνται σε αποσβεσμένο κόστος είναι περίπου οι ίδιες όπως και τα ποσά που εμφανίζονται στην κατάσταση οικονομικής θέσης.

## 5. ΔΙΑΧΕΙΡΙΣΗ ΧΡΗΜΑΤΟΟΙΚΟΝΟΜΙΚΟΥ ΚΙΝΔΥΝΟΥ

Ο Οργανισμός εκτίθεται σε κίνδυνο επιτοκίου, πιστωτικό κίνδυνο και κίνδυνο ρευστότητας που προκύπτουν από τα χρηματοοικονομικά μέσα που διαθέτει.

Ο Επίτροπος έχει τη συνολική ευθύνη για την υιοθέτηση και επίβλεψη του πλαισίου διαχείρισης των χρηματοοικονομικών κινδύνων του Οργανισμού.

Οι πολιτικές διαχείρισης χρηματοοικονομικών κινδύνων του Οργανισμού υιοθετούνται για να εντοπίζονται και να αναλύονται οι κίνδυνοι που αντιμετωπίζει ο Οργανισμός, να θέτει κατάλληλα όρια κινδύνων και ελέγχων, να παρακολουθεί τους κινδύνους και να τηρεί τα όρια αυτά. Οι πολιτικές και τα συστήματα διαχείρισης χρηματοοικονομικών κινδύνων αναθεωρούνται συχνά για να αντανακλούν τις αλλαγές στις οικονομικές συνθήκες και στις δραστηριότητες του Οργανισμού.

### 5.1 Κίνδυνος επιτοκίου

Ο κίνδυνος επιτοκίου είναι ο κίνδυνος όπου η αξία των χρηματοοικονομικών μέσων διακυμαίνεται εξαιτίας αλλαγών στα επιτόκια της αγοράς.

Ανάλυση ευαισθησίας

Πιθανές μεταβολές των επιτοκίων στις 31 Δεκεμβρίου 2012 δεν θα είχαν ως αποτέλεσμα την οποιαδήποτε σημαντική αύξηση / (μείωση) στα αποτελέσματα και στα άλλα συνολικά έσοδα.

### 5.2 Πιστωτικός κίνδυνος

Ο πιστωτικός κίνδυνος προκύπτει όταν η αδυναμία των συμβαλλομένων μερών να εξοφλήσουν τις υποχρεώσεις τους θα μπορούσε να μειώσει το ποσό των μελλοντικών ταμειακών εισροών από χρηματοοικονομικά περιουσιακά στοιχεία κατά την ημερομηνία αναφοράς. Ο Οργανισμός παρακολουθεί σε συνεχή βάση τη χρονολογική κατάσταση των εισπρακτέων. Επίσης, ο Οργανισμός εφαρμόζει διαδικασίες που περιορίζουν την έκθεση του σε πιστωτικό κίνδυνο σε σχέση με κάθε χρηματοδοτικό οργανισμό, λαμβάνοντας υπόψη μαζί με άλλους παράγοντες την πιστοληπτική διαβάθμιση των τραπεζών στις οποίες διατηρούνται οι καταθέσεις. Πληροφόρηση για την πιστωτική αξιοπιστία αυτών των τραπεζών παρέχεται στη σημείωση 11.

# Σημειώσεις στις Οικονομικές Καταστάσεις

Για το έτος που έληξε στις 31 Δεκεμβρίου 2012



Η λογιστική αξία των χρηματοοικονομικών περιουσιακών στοιχείων αντιπροσωπεύει τη μέγιστη έκθεση στο πιστωτικό κίνδυνο. Η μέγιστη έκθεση σε πιστωτικό κίνδυνο κατά την ημερομηνία αναφοράς, χωρίς να λαμβάνονται υπόψη οποιεσδήποτε εγγυήσεις έχουν ληφθεί, ήταν:

	2012	2011
	€	€
Χρεώστες	<b>1.649.105</b>	1.051.689
Άλλα εισπρακτέα	<b>38.852</b>	45.802
Ευρωπαϊκά Γεωργικά Ταμεία	<b>8.427.001</b>	21.080.749
Τραπεζικές καταθέσεις	<b>6.058.567</b>	6.441.266
	<b><u>16.173.525</u></b>	28.619.506

## 5.3 Κίνδυνος ρευστότητας

Ο κίνδυνος ρευστότητας είναι ο κίνδυνος που προκύπτει όταν η λήξη των περιουσιακών στοιχείων και υποχρεώσεων δε συμπίπτουν. Όταν οι λήξεις δε συμπίπτουν, μπορεί να αυξηθεί ο κίνδυνος ζημιών. Ο Οργανισμός εφαρμόζει διαδικασίες με σκοπό την ελαχιστοποίηση τέτοιων ζημιών όπως η διατήρηση ικανοποιητικών ποσών μετρητών και άλλων περιουσιακών στοιχείων με υψηλή ρευστότητα και με το να διατηρεί ένα ικανοποιητικό ποσό σε δεσμευμένες πιστωτικές διευκολύνσεις.

Οι ακόλουθοι πίνακες παρουσιάζουν την αναμενόμενη χρονολογική λήξη των χρηματοοικονομικών υποχρεώσεων του Οργανισμού. Οι πίνακες έχουν ετοιμαστεί με βάση τις συμβατικές μη-προεξοφλημένες ταμειακές ροές των χρηματοοικονομικών υποχρεώσεων και βάση της ενωρίτερης ημερομηνίας κατά την οποία ο Οργανισμός μπορεί να υποχρεωθεί να πληρώσει.

31 Δεκεμβρίου 2012	Λογιστική αξία	Συμβατικές ταμειακές ροές	εντός 1 έτους	1-2 έτη	2-5 έτη	Πέραν των 5 ετών
	€	€	€	€	€	€
Ποσά πληρωτέα	14.652.302	14.652.302	14.652.302	-	-	-
	<u>14.652.302</u>	<u>14.652.302</u>	<u>14.652.302</u>	-	-	-
31 Δεκεμβρίου 2011	Λογιστική αξία	Συμβατικές ταμειακές ροές	εντός 1 έτους	1-2 έτη	2-5 έτη	Πέραν των 5 ετών
	€	€	€	€	€	€
Ποσά πληρωτέα	26.986.034	26.986.034	12.333.732	14.652.302	-	-
	<u>26.986.034</u>	<u>26.986.034</u>	<u>12.333.732</u>	<u>14.652.302</u>	-	-



# Σημειώσεις στις Οικονομικές Καταστάσεις

Για το έτος που έληξε στις 31 Δεκεμβρίου 2012



## 6. ΔΙΑΧΕΙΡΙΣΗ ΑΛΛΩΝ ΚΙΝΔΥΝΩΝ

### 6.1 Λειτουργικός κίνδυνος

Ο λειτουργικός κίνδυνος είναι ο κίνδυνος που απορρέει από αδυναμία των συστημάτων τεχνολογίας και ελέγχων του Οργανισμού καθώς και ο κίνδυνος που προέρχεται από ανθρώπινο λάθος και φυσικές καταστροφές. Τα συστήματα του Οργανισμού ελέγχονται, συντηρούνται και αναβαθμίζονται επί συνεχούς βάσεως.

### 6.2 Κίνδυνος συμμόρφωσης

Ο κίνδυνος συμμόρφωσης είναι ο κίνδυνος χρηματικής απώλειας, συμπεριλαμβανομένης και απώλειας από πρόστιμα και άλλες ποινές, που απορρέει από τη μη συμμόρφωση με τους Νόμους και κανονισμούς της Πολιτείας και της Ευρωπαϊκής Επιτροπής. Ο κίνδυνος αυτός περιορίζεται σε μεγάλο βαθμό μέσω της εποπτείας που ασκείται από τον Επίτροπο, αλλά και μέσω άλλων ασφαλιστικών δικλείδων που εφαρμόζει ο Οργανισμός.

### 6.3 Οικονομικό περιβάλλον

Το γενικότερο οικονομικό περιβάλλον που επικρατεί στην Κύπρο και διεθνώς ενδέχεται να επηρεάσει σε σημαντικό βαθμό τις δραστηριότητες του Οργανισμού. Η Κυπριακή οικονομία έχει επηρεαστεί αρνητικά τα τελευταία χρόνια από τη διεθνή πιστωτική κρίση και την αστάθεια των χρηματαγορών. Κατά τη διάρκεια του 2012 υπήρξε μια σημαντική μείωση της διαθέσιμης ρευστότητας για δανεισμό από τα κυπριακά χρηματοπιστωτικά ιδρύματα, λόγω κυρίως της χρηματοοικονομικής κρίσης σε σχέση με την πιστωτική κρίση στην Ελλάδα και των επιπτώσεων της στην Κυπριακή οικονομία. Επιπλέον η δυνατότητα της Κυπριακής Δημοκρατίας να αντλήσει δανεισμό από τις διεθνείς χρηματαγορές έχει περιοριστεί σημαντικά μετά από μειώσεις στην πιστοληπτική της αξιολόγηση. Η Κυπριακή Κυβέρνηση είναι σε διαπραγμάτευση με την Ευρωπαϊκή Επιτροπή, την Ευρωπαϊκή Κεντρική Τράπεζα και το Διεθνές Νομισματικό Ταμείο (η "Τρόικα") για οικονομική στήριξη, η οποία δεν έχει ολοκληρωθεί ακόμη, με αποτέλεσμα να επικρατεί αβεβαιότητα ως προς την εξέλιξη του οικονομικού περιβάλλοντος στην Κύπρο.

Η περιορισμένη διαθεσιμότητα ρευστότητας για δανειοδότηση, σε συνδυασμό με τον αρνητικό ρυθμό ανάπτυξης της οικονομίας, θα μπορούσε να επηρεάσει (1) την ικανότητα του Οργανισμού να λάβει νέες κρατικές χορηγίες με όρους και προϋποθέσεις παρόμοιες με εκείνες που εφαρμόστηκαν σε προηγούμενες συναλλαγές ή/και (2) την ικανότητα των χρεωστών του Οργανισμού να αποπληρώσουν τις υποχρεώσεις τους προς τον Οργανισμό.

Η επιδείνωση των λειτουργικών συνθηκών θα μπορούσε να έχει επίσης αντίκτυπο στις προβλέψεις ταμειακών ροών του Οργανισμού και την εκτίμηση της απομείωσης των χρηματοοικονομικών και μη χρηματοοικονομικών περιουσιακών στοιχείων.

Η Διεύθυνση δεν είναι σε θέση να προβλέψει όλες τις εξελίξεις που θα μπορούσαν να έχουν αντίκτυπο στην κυπριακή οικονομία και, κατά συνέπεια, ποια επίδραση, αν υπάρχει, θα μπορούσαν να έχουν στη μελλοντική χρηματοοικονομική επίδοση, τις ταμειακές ροές και την οικονομική κατάσταση του Οργανισμού.

Η Διεύθυνση εκτιμά ότι λαμβάνει όλα τα αναγκαία μέτρα για τη διατήρηση της βιωσιμότητας και της επέκτασης των εργασιών του Οργανισμού στο παρόν οικονομικό περιβάλλον.

# Σημειώσεις στις Οικονομικές Καταστάσεις

Για το έτος που έληξε στις 31 Δεκεμβρίου 2012



## 7. ΑΚΙΝΗΤΑ, ΕΓΚΑΤΑΣΤΑΣΕΙΣ ΚΑΙ ΕΞΟΠΛΙΣΜΟΣ

	Μετατροπές ενοικιαζόμενων εγκαταστάσεων	Ηλεκτρονικοί υπολογιστές	Οχήματα	Έπιπλα, σκεύη και εξοπλισμός	Ολικό
Κόστος	€	€	€	€	€
Την 1 Ιανουαρίου 2011	223.892	1.081.639	440.956	1.368.345	3.114.832
Προσθήκες	5.439	78.900		175.345	259.684
Διαγραφές	-	-		(472)	(472)
<b>Στις 31 Δεκεμβρίου 2011 / 1 Ιανουαρίου 2012</b>	<b>229.331</b>	<b>1.160.539</b>	<b>440.956</b>	<b>1.543.218</b>	<b>3.374.044</b>
Προσθήκες	-	11.064		46.393	57.457
Διαγραφές	-	(138.302)		(11.231)	(149.533)
<b>Στις 31 Δεκεμβρίου 2012</b>	<b>229.331</b>	<b>1.033.301</b>	<b>440.956</b>	<b>1.578.380</b>	<b>3.281.968</b>
<b>Αποσβέσεις</b>					
Την 1 Ιανουαρίου 2011	179.900	808.027	390.843	1.008.909	2.387.679
Χρέωση για το έτος	18.054	90.958	13.555	123.396	245.963
Διαγραφές	-	-		(472)	(472)
<b>Στις 31 Δεκεμβρίου 2011 / 1 Ιανουαρίου 2012</b>	<b>197.954</b>	<b>898.985</b>	<b>404.398</b>	<b>1.131.833</b>	<b>2.633.170</b>
Χρέωση για το έτος	12.307	92.405	9.970	139.857	254.539
Διαγραφές	-	(138.302)	-	(10.370)	(148.672)
<b>Στις 31 Δεκεμβρίου 2012</b>	<b>210.261</b>	<b>853.088</b>	<b>414.368</b>	<b>1.261.320</b>	<b>2.739.037</b>
<b>Καθαρή λογιστική αξία</b>					
<b>Στις 31 Δεκεμβρίου 2012</b>	<b>19.070</b>	<b>180.213</b>	<b>26.588</b>	<b>317.060</b>	<b>542.931</b>
<b>Στις 31 Δεκεμβρίου 2011</b>	<b>31.377</b>	<b>261.554</b>	<b>36.558</b>	<b>411.385</b>	<b>740.874</b>

Υπολοιπόμενη ωφέλιμη ζωή  
στις 31 Δεκεμβρίου 2012:

2 έτη

2 έτη

3 έτη

3 έτη

Οι αποσβέσεις για το έτος έχουν αναγνωριστεί στα αποτελέσματα ως ακολούθως:

	2012	2011
	€	€
Έξοδα διοίκησης	254.539	245.963
Σύνολο	254.539	245.963

# Σημειώσεις στις Οικονομικές Καταστάσεις

Για το έτος που έληξε στις 31 Δεκεμβρίου 2012



## 8. ΑΥΛΑ ΠΕΡΙΟΥΣΙΑΚΑ ΣΤΟΙΧΕΙΑ

	Λογισμικά προγράμματα
	€
<b>Κόστος</b>	
Την 1 Ιανουαρίου 2011	1.968.077
Προσθήκες	482.560
<b>Στις 31 Δεκεμβρίου 2011 / 1 Ιανουαρίου 2012</b>	<b>2.450.637</b>
Προσθήκες	60.528
<b>Στις 31 Δεκεμβρίου 2012</b>	<b>2.511.165</b>
<b>Αποσβέσεις</b>	
Την 1 Ιανουαρίου 2011	1.263.443
Χρέωση για το έτος	266.755
<b>Στις 31 Δεκεμβρίου 2011 / 1 Ιανουαρίου 2012</b>	<b>1.530.198</b>
Χρέωση για το έτος	424.809
<b>Στις 31 Δεκεμβρίου 2012</b>	<b>1.955.007</b>
<b>Καθαρή λογιστική αξία</b>	
<b>Στις 31 Δεκεμβρίου 2012</b>	<b>556.158</b>
<b>Στις 31 Δεκεμβρίου 2011</b>	<b>920.439</b>

Η υπολειπόμενη ωφέλιμη ζωή των άυλων περιουσιακών στοιχείων υπολογίζεται σε 2 έτη.

Οι αποσβέσεις για το έτος έχουν αναγνωρισθεί στα αποτελέσματα ως ακολούθως:

	2012	2011
	€	€
Έξοδα διοίκησης	424.809	266.755
Σύνολο	424.809	266.755

## 9. ΑΠΟΘΕΜΑΤΑ

	2012	2011
	€	€
Προϊόντα δημόσιας αποθεματοποίησης	-	829.782
Συσσωρευμένη πρόνοια για απομείωση στην αξία	-	(585.731)
Πρόνοια έτους για απομείωση στην αξία	-	(42.577)
	-	201.474

Το υπόλοιπο των προϊόντων δημόσιας αποθεματοποίησης για το 2011 παρουσιάζεται μετά την αφαίρεση επιχορήγησης ύψους €628.308 η οποία καταβλήθηκε από το ΕΓΤΕ έναντι του κόστους αγοράς των προϊόντων που έγινε βάσει προκαθορισμένων τιμών.

# Σημειώσεις στις Οικονομικές Καταστάσεις

Για το έτος που έληξε στις 31 Δεκεμβρίου 2012



## 10. ΠΟΣΑ ΕΙΣΠΡΑΚΤΕΑ

	2012	2011
	€	€
Χρηματοοικονομικά στοιχεία		
Χρεώστες	1.649.105	1.051.689
Άλλα ποσά εισπρακτέα	38.852	45.802
Ευρωπαϊκό Γεωργικό Ταμείο Εγγυήσεων	-	5.200.274
Ευρωπαϊκό Γεωργικό Ταμείο Αγροτικής Ανάπτυξης	8.427.001	15.880.475
	<u>10.114.958</u>	<u>22.178.240</u>
Μη χρηματοοικονομικά στοιχεία		
Προπληρωμές εξόδων	118.817	196.724
Προκαταβολές ενοικίων	48.268	48.268
Φορολογία εισπρακτέα	144.088	144.088
	<u>10.426.131</u>	<u>22.567.320</u>

Η δίκαιη αξία των εμπορικών και άλλων εισπρακτέων που έχουν λήξη εντός ενός έτους είναι περίπου η ίδια με τη λογιστική τους αξία.

### 10.1 Μη ληξιπρόθεσμα και μη απομειωμένα υπόλοιπα

Η πιστοληπτική ποιότητα των δικαιούχων με υπόλοιπα τα οποία δεν είναι ούτε ληξιπρόθεσμα και ούτε απομειωμένα αξιολογείται με βάση τα ιστορικά στοιχεία αθέτησης των υποχρεώσεων τους, καθώς δεν υπάρχουν εξωτερικές αξιολογήσεις πιστοληπτικής διαβάθμισης. Ο Οργανισμός για τον σκοπό αυτό κατανέμει τα υπόλοιπα των πελατών τα οποία δεν είναι ούτε ληξιπρόθεσμα και ούτε απομειωμένα ως ακολούθως:

	2012	2011
	€	€
Χρεώστες χωρίς διαγραφές στο παρελθόν	1.649.105	1.051.689
	<u>1.649.105</u>	<u>1.051.689</u>

## 11. ΜΕΤΡΗΤΑ ΚΑΙ ΙΣΟΔΥΝΑΜΑ ΜΕΤΡΗΤΩΝ

	2012	2011
	€	€
Μετρητά στο ταμείο	2.100	2.200
Τραπεζικές καταθέσεις όψεως	6.058.567	6.441.266
	<u>6.060.667</u>	<u>6.443.466</u>

### 11.1 Μετρητά και ισοδύναμα μετρητών στην κατάσταση ταμειακών ροών

Για σκοπούς της κατάστασης ταμειακών ροών τα μετρητά και ισοδύναμα μετρητών περιλαμβάνουν:

	2012	2011
	€	€
Τραπεζικές καταθέσεις και μετρητά στο ταμείο	6.060.667	6.443.466
	<u>6.060.667</u>	<u>6.443.466</u>

# Σημειώσεις στις Οικονομικές Καταστάσεις

Για το έτος που έληξε στις 31 Δεκεμβρίου 2012



## 11.2 Πιστοληπτική διαβάθμιση των τραπεζικών καταθέσεων

Η πιστοληπτική ποιότητα των τραπεζών στις οποίες ο Οργανισμός διατηρεί τις καταθέσεις του αξιολογείται με βάση την πιστοληπτική διαβάθμιση των τραπεζών αυτών. Τα τραπεζικά υπόλοιπα του Οργανισμού κατανέμονται με βάση την πιστοληπτική διαβάθμιση των αντίστοιχων τραπεζών ως ακολούθως:

	2012	2011
	€	€
Χαμηλότερη από B- / B3	<b>6.058.567</b>	6.441.266
	<b>6.058.567</b>	6.441.266

## 12. ΣΧΕΔΙΟ ΣΥΝΤΑΞΕΩΝ

Σύμφωνα με τη τελευταία αναλογιστική μελέτη που διεξήχθη τον Απρίλιο του 2013 από ανεξάρτητο αναλογιστή, το ύψος της αναλογιστικής υποχρέωσης για ωφελήματα αφυπηρέτησης στις 31 Δεκεμβρίου 2012 ανερχόταν σε €9.815.712 (2011: €8.667.077).

Η ανεξάρτητη αναλογιστική μελέτη έγινε με βάση τις πιο κάτω υποθέσεις:

	2012	2011
	%	%
Προεξοφλητικός συντελεστής	<b>2,69</b>	4,60
Πληθωρισμού	<b>2,00</b>	2,00
Ολική αύξηση μισθών		
- 2013-2016 (2011: 2012 - 2013)	<b>0,00</b>	0,00
- 2017 και μετά (2011: 2014 και μετά)	<b>5,75</b>	5,75
Αύξηση συντάξεων		
- 2013-2016 (2011: 2012 - 2013)	<b>0,00</b>	0,00
- 2017 και μετά (2011: 2014 και μετά)	<b>3,00</b>	3,00
Αύξηση βασικών ασφαλιστέων αποδοχών	<b>3,00</b>	3,00

### 12.1 Υπολογιζόμενη αναλογιστική θέση

Τα ποσά που έχουν αναγνωριστεί στην κατάσταση οικονομικής θέσης σχετικά με το Σχέδιο Συντάξεων (σχέδιο προκαθορισμένων παροχών) παρουσιάζονται πιο κάτω:

	2012	2011	2010	2009	2008
	€	€	€	€	€
Παρούσα αξία μη χρηματοδοτούμενων υποχρεώσεων Σχεδίου Συντάξεων	<b>12.954.697</b>	7.357.260	7.509.761	5.510.049	4.616.795
Μη καταχωρημένο κόστος μεταβατικών προβλέψεων					(4.616.795)
Μη αναγνωρισμένα αναλογιστικά κέρδη/(ζημιές)	<b>(3.138.985)</b>	1.309.817	(365.193)	385.177	-
	<b>9.815.712</b>	8.667.077	7.144.568	5.895.226	-

# Σημειώσεις στις Οικονομικές Καταστάσεις

Για το έτος που έληξε στις 31 Δεκεμβρίου 2012



## 12.2 Κίνηση στη δίκαιη αξία του σχεδίου

Η κίνηση στην υποχρέωση για ωφελήματα αφυπηρέτησης που παρουσιάζεται στην κατάσταση οικονομικής θέσης αποτελείται από τα εξής:

	2012	2011
	€	€
Την 1 Ιανουαρίου	8.667.077	7.144.568
Κόστος τρέχουσας υπηρεσίας	953.597	991.246
Εισφορές μελών	96.224	38.048
Αναγνώριση αναλογιστικού κερδους	(25.102)	-
Τόκοι επί των υποχρεώσεων	338.313	375.488
Μεταφορές συνταξιοδοτικών ωφελημάτων	(44.510)	136.903
Ωφελήματα τα οποία καταβλήθηκαν από το σχέδιο	(169.887)	(19.176)
<b>Στις 31 Δεκεμβρίου</b>	<b>9.815.712</b>	<b>8.667.077</b>

## 12.3 Ποσά αναγνωρισμένα στα αποτελέσματα

Τα ποσά που παρουσιάζονται στην κατάσταση συνολικών εσόδων σχετικά με το Σχέδιο Συντάξεων του Οργανισμού (σχέδιο καθορισμένων παροχών) έχουν ως εξής:

	2012	2011
	€	€
Κόστος τρέχουσας υπηρεσίας	953.597	991.246
Τόκοι επί των υποχρεώσεων	338.313	375.488
Αναγνώριση αναλογιστικού κέρδους	(25.102)	-
	<b>1.266.808</b>	<b>1.366.734</b>

Η υποχρέωση για ωφελήματα αφυπηρέτησης επιβαρύνει τον Οργανισμό. Η Κυπριακή Δημοκρατία βάσει του άρθρου 29 (α) του Περί Ίδρυσης και Λειτουργίας του Οργανισμού Αγροτικών Πληρωμών καθώς και Άλλων Συναφών Θεμάτων Νόμου, Αριθμός 64 (I) του 2003 και των τροποποιήσεων αυτού, οφείλει να καλύπτει τις αποδοχές και άλλα ωφελήματα του προσωπικού του Οργανισμού.

# Σημειώσεις στις Οικονομικές Καταστάσεις

Για το έτος που έληξε στις 31 Δεκεμβρίου 2012



## 13. ΠΟΣΑ ΠΛΗΡΩΤΕΑ

	2012	2011
	€	€
Χρηματοοικονομικά στοιχεία		
Προμηθευτές	180.256	120.932
Διάφορες υποχρεώσεις	27.103	42.061
Ποσά πληρωτέα για εφαρμογή νέων και υφιστάμενων Μέτρων	12.905.557	24.503.828
Ευρωπαϊκό Γεωργικό Ταμείο Εγγυήσεων	656.266	-
Οφειλόμενα έξοδα	131.387	123.237
Τόκοι προχρηματοδότησης ΕΓΤΑΑ	749.171	618.807
Ποσά πληρωτέα στα πλαίσια της κατά χάριν ενίσχυσης 2008	2.562	1.577.169
	<b>14.652.302</b>	<b>26.986.034</b>
Μη χρηματοοικονομικά στοιχεία		
Φόρος Προστιθέμενης Αξίας	8.473	13.970
	<b>14.660.775</b>	<b>27.000.004</b>

Τα ποσά πληρωτέα για εφαρμογή νέων και υφιστάμενων μέτρων αντιπροσωπεύουν ποσά που έχουν εισπραχθεί από την Κυπριακή Δημοκρατία και το Ευρωπαϊκό Γεωργικό Ταμείο Αγροτικής Ανάπτυξης (ΕΓΤΑΑ) για τη διενέργεια μελλοντικών πληρωμών νέων και υφιστάμενων μέτρων.

Οι τόκοι προχρηματοδότησης είναι αποτέλεσμα της καταβολής της προχρηματοδότησης της συμμετοχής του ΕΓΤΑΑ. Διατείθενται στο αντίστοιχο πρόγραμμα αγροτικής ανάπτυξης και αφαιρούνται από το ποσό των δημοσίων δαπανών που παρουσιάζεται στην τελική δήλωση δαπανών του Οργανισμού.

Η δίκαιη αξία των πληρωτέων ποσών που έχουν λήξη εντός ενός έτους είναι περίπου η ίδια με τη λογιστική αξία κατά την ημερομηνία αναφοράς.

## 14. ΑΝΑΒΑΛΛΟΜΕΝΟ ΕΙΣΟΔΗΜΑ

### 14.1 Ποσά για κάλυψη κόστους περιουσιακών στοιχείων

	2012	2011
	€	€
Υπόλοιπο 1 Ιανουαρίου	1.661.314	1.431.786
Κρατικές χορηγίες	117.983	742.247
Διαγραφές πάγιων περιουσιακών στοιχείων	(149.533)	(472)
Χρεόλυση έτους	(530.675)	(512.247)
Υπόλοιπο 31 Δεκεμβρίου	1.099.089	1.661.314
Αναβαλλόμενο εισόδημα πέραν του ενός έτους	(514.224)	(1.130.639)
Αναβαλλόμενο εισόδημα εντός ενός έτους	584.865	530.675

Το αναβαλλόμενο εισόδημα αποτελείται από κρατικές χορηγίες που αφορούν περιουσιακά στοιχεία και αποσβένονται σύμφωνα με την περίοδο που είναι η αναμενόμενη ωφέλιμη ζωή των περιουσιακών στοιχείων που σχετίζονται με τις χορηγίες.

# Σημειώσεις στις Οικονομικές Καταστάσεις

Για το έτος που έληξε στις 31 Δεκεμβρίου 2012



## 14.2 Ποσά για κάλυψη μελλοντικών εξόδων λειτουργίας

	2012	2011
	€	€
Την 1 Ιανουαρίου	1.780.645	2.642.840
Χρέωση έτους	(457.354)	(862.195)
Στις 31 Δεκεμβρίου 2012	<u>1.323.291</u>	<u>1.780.645</u>

Το πιο πάνω προκύπτει από χορηγία που καταβλήθηκε στον Οργανισμό από τη Κυπριακή Δημοκρατία για κάλυψη λειτουργικών δαπανών και δεν δαπανήθηκε εντός του υπό αναφορά έτους.

## 15. ΕΙΣΟΔΗΜΑΤΑ

	2012	2011
	€	€
Χορηγία για επιδοτήσεις από τα Ευρωπαϊκά Γεωργικά Ταμεία	43.587.306	86.640.176
Χορηγία για επιδοτήσεις από εθνικούς πόρους	36.248.704	58.724.761
Κυβερνητική χορηγία (Ταμείο Λειτουργίας)	10.219.579	10.132.667
Χορηγία για την κατά χάριν ενίσχυση για την ανομβρία από Εθνικούς πόρους	-	421.809
	<u>90.055.589</u>	<u>155.919.413</u>

## 16. ΆΛΛΑ ΕΣΟΔΑ

	2012	2011
	€	€
Χορηγία για κάλυψη εξόδων διαχείρισης αποζημιώσεων ανομβρίας 2008	120.000	-
Χορηγίες για σεμινάρια, συνέδρια και καταπτώσεις εγγυητικών	116.059	107.251
	<u>236.059</u>	<u>107.251</u>



# Σημειώσεις στις Οικονομικές Καταστάσεις

Για το έτος που έληξε στις 31 Δεκεμβρίου 2012



## 17. ΕΞΟΔΑ ΔΙΟΙΚΗΣΗΣ

	2012	2011
	€	€
Κόστος προσωπικού (Σημ.18)	<b>9.034.372</b>	8.974.904
Ενοίκια (Σημ.23)	<b>581.676</b>	593.070
Φωτισμός, θέρμανση και καύσιμα	<b>152.336</b>	131.435
Τέλη υδατοπρομήθειας	<b>9.621</b>	8.360
Ασφάλιση εργοδοτούμενων	<b>32.579</b>	34.889
Ασφάλιση κτηρίων και γραφείων	<b>16.401</b>	16.701
Διάφορα έξοδα	<b>10.798</b>	47.524
Τηλεφωνικά και ταχυδρομικά	<b>162.761</b>	203.184
Διαφημίσεις και δημοσιεύσεις	<b>1.366</b>	8.232
Γραφική ύλη και εκτυπωτικά	<b>89.737</b>	206.602
Ενημερωτικές εκστρατείες	<b>77.364</b>	208.142
Εφημερίδες και περιοδικά	<b>6.346</b>	8.059
Συντήρηση εξοπλισμού	<b>336.518</b>	320.230
Εκπαίδευση προσωπικού	<b>91.089</b>	82.376
Εφόδια και έξοδα συντηρήσεως ηλεκτρονικού υπολογιστή	<b>11.410</b>	18.905
Έξοδα μηχανογραφικών συστημάτων	<b>84.798</b>	171.123
Αμοιβή ελεγκτών για ετήσιο έλεγχο	<b>59.554</b>	53.474
Δικηγορικά έξοδα	<b>37.049</b>	34.394
Μίσθωση υπηρεσιών	<b>13.258</b>	40.337
Οδοιπορικά εσωτερικού και έξοδα διαμονής	<b>11.130</b>	11.205
Φιλοξενία	<b>1.546</b>	811
Έξοδα οχημάτων	<b>85.877</b>	93.434
Καθαριότητα γραφείου	<b>81.258</b>	77.513
Άποζημίωση μελών συμβουλευτικής επιτροπής	<b>1.281</b>	1.281
Ζημιά από διάθεση πάγιου ενεργητικού	<b>860</b>	-
Τέλη ενοικίασης οχημάτων και μηχανημάτων	<b>40.303</b>	66.640
Δορυφορικές εικόνες	<b>37.468</b>	46.345
Απόσβεση άυλων περιουσιακών στοιχείων	<b>424.810</b>	266.755
Αποσβέσεις ακινήτων, εγκαταστάσεων και εξοπλισμού (Σημ.7)	<b>254.539</b>	245.963
	<b>11.748.105</b>	11.971.888

### Συντήρηση εξοπλισμού

Αποτελούν δαπάνες για συντηρήσεις κτιρίων και γραφείων, μηχανοκίνητων οχημάτων, ηλεκτρομηχανολογικών εγκαταστάσεων, μηχανογραφικού εξοπλισμού και εξοπλισμού γραφείων. (2012: €336.518, 2011 :€320.230)

# Σημειώσεις στις Οικονομικές Καταστάσεις

Για το έτος που έληξε στις 31 Δεκεμβρίου 2012



## 18. ΚΟΣΤΟΣ ΠΡΟΣΩΠΙΚΟΥ

	2012	2011
	€	€
Μισθοί και ημερομίσθια	6.136.643	6.110.382
Εισφορές στο ταμείο κοινωνικών ασφαλίσεων	527.049	513.363
Επιδόματα	12.110	15.873
Ιατροφαρμακευτική περίθαλψη	847.932	737.308
Άλλα ταμεία	223.590	222.254
Έξοδα βάσει σχεδίου αφυπηρέτησης καθορισμένου ωφελήματος (Σημ.12)	1.266.808	1.366.734
Ωφελήματα αφυπηρέτησης μη συντάξιμων υπαλλήλων	20.240	8.990
	<b>9.034.372</b>	<b>8.974.904</b>
<b>Το κόστος προσωπικού κατανέμεται ως ακολούθως:</b>		
Έξοδα διοίκησης	9.034.372	8.974.904
	<b>9.034.372</b>	<b>8.974.904</b>
<b>Μέσος όρος αριθμού υπαλλήλων (συμπεριλαμβανομένων και των Συμβούλων υπό την εκτελεστική τους ιδιότητα):</b>		
Αξιωματούχοι	2	2
Μόνιμοι	126	127
Έκτακτοι	103	105
Ωρομίσθιοι	4	4
	<b>235</b>	<b>238</b>

## 19. ΕΣΟΔΑ ΚΑΙ ΕΞΟΔΑ ΧΡΗΜΑΤΟΔΟΤΗΣΗΣ

	2012	2011
	€	€
<b>Έσοδα χρηματοδότησης</b>		
Πιστωτικοί τόκοι	254.294	434.386
	<b>254.294</b>	<b>434.386</b>
<b>Έξοδα χρηματοδότησης</b>		
Τόκοι πληρωτέοι	589	271
Διάφορα έξοδα χρηματοδότησης	1.142	1.515
	<b>1.731</b>	<b>1.786</b>
<b>Καθαρά έσοδα χρηματοδότησης</b>	<b>252.563</b>	<b>432.600</b>
<b>Οι πιστωτικοί τόκοι αναλύονται ως ακολούθως:</b>		
	2012	2011
	€	€
Τραπεζικές καταθέσεις και χρεώστες	254.294	434.386
	<b>254.294</b>	<b>434.386</b>

# Σημειώσεις στις Οικονομικές Καταστάσεις

Για το έτος που έληξε στις 31 Δεκεμβρίου 2012



## 20. ΕΞΟΔΟ ΦΟΡΟΛΟΓΙΑΣ

	2012	2011
	€	€
Αμυντική εισφορά - τρέχοντος έτους	37.610	49.538
Χρέωση έτους	37.610	49.538

Ο Οργανισμός υπόκειται σε έκτακτη εισφορά για την άμυνα στα εισοδήματα από τόκους με συντελεστή 15% (10% μέχρι 30 Αυγούστου 2011). Από τις 18 Απριλίου 2013, ο συντελεστής αυτός έχει αυξηθεί σε 30%.

## 21. ΛΕΙΤΟΥΡΓΙΑ ΩΣ ΔΡΩΣΑ ΟΙΚΟΝΟΜΙΚΗ ΜΟΝΑΔΑ

Ο Οργανισμός υπέστη έλλειμα ύψους €1.077.513 για το έτος που έληξε στις 31 Δεκεμβρίου 2012 και, κατά την ημερομηνία αυτή, οι υποχρεώσεις του Οργανισμού υπερέβαιναν τα περιουσιακά στοιχεία του κατά €9.312.980. Το έλλειμα αυτό προέκυψε ουσιαστικά λόγω επιπρόσθετων προβλέψεων σε σχέση με το Σχέδιο συντάξεων. Σύμφωνα με τον περί της ίδρυσης και Λειτουργίας του Οργανισμού Αγροτικών Πληρωμών καθώς και άλλων Συναφών Θεμάτων Νόμο, Αριθμός 64(Ι) του 2003, ο Οργανισμός λαμβάνει ετήσια χορηγία από τον Κρατικό προϋπολογισμό προς κάλυψη όλων των δαπανών λειτουργίας του Οργανισμού περιλαμβανομένων συντάξεων πληρωτέων στα μέλη του προσωπικού και/ή στα εξαρτώμενα πρόσωπα και οικογένειες τους, όπως και των αποδοχών και άλλων ωφελημάτων του Επιτρόπου, Βοηθού Επιτρόπου, του προσωπικού και των μελών της Συμβουλευτικής Επιτροπής. Ο Οργανισμός βασίζεται στην οικονομική στήριξη από το κράτος για τη συνέχιση της δραστηριότητάς του. Ο Επίτροπος θεωρεί ότι το έλλειμα αυτό θα καλυφθεί από τον Κρατικό προϋπολογισμό πριν ή όποτε προκύψει υποχρέωση για πληρωμή με βάση το εν λόγω Σχέδιο Συντάξεων.

## 22. ΝΟΜΙΚΕΣ ΥΠΟΘΕΣΕΙΣ ΚΑΙ ΕΝΔΕΧΟΜΕΝΕΣ ΥΠΟΧΡΕΩΣΕΙΣ

### 22.1 Νομικές υποθέσεις

Στις 31 Δεκεμβρίου 2012, υπήρχαν οι ακόλουθες εκκρεμείς αγωγές εναντίον του Οργανισμού σε σχέση με τις δραστηριότητές του.

#### ΠΟΑ vs Οργανισμού

Εκκρεμεί αγωγή της Παγκύπριας Οργάνωσης Αγελαδοτρόφων (ΠΟΑ) εναντίον του Οργανισμού, η οποία στρέφεται κατά της απόφασης του μετά από επανεξέταση να μην εγκρίνει το αίτημα των αιτητών για καταβολή διαφόρων ποσών προς τους ενάγοντες. Οι πιθανότητες επιτυχίας της αγωγής σύμφωνα με τους νομικούς συμβούλους του Οργανισμού είναι υπαρκτές. Σε περίπτωση επιτυχίας της αγωγής η οικονομική υποχρέωση του κυμαίνεται μεταξύ €1.500.000 - €2.000.000. Η υπόθεση είναι ορισμένη για ακρόαση στις 3 Οκτωβρίου 2013.

#### Άλλες νομικές υποθέσεις

Όσον αφορά άλλες επιδιωκόμενες απαιτήσεις, η επιτυχία αυτών δεν είναι πιθανόν να προκαλέσει στον Οργανισμό οποιαδήποτε σημαντική οικονομική υποχρέωση. Το συνολικό ποσό των ανωτέρω απαιτήσεων κυμαίνεται μεταξύ €235.000 - €250.000

Η έκβαση των πιο πάνω υποθέσεων είναι αβέβαιη στο παρόν στάδιο.

### 22.2 Άλλες ενδεχόμενες υποχρεώσεις

Ο Οργανισμός δεν είχε άλλες ενδεχόμενες υποχρεώσεις στις 31 Δεκεμβρίου 2012.

# Σημειώσεις στις Οικονομικές Καταστάσεις

Για το έτος που έληξε στις 31 Δεκεμβρίου 2012



## 23. ΔΕΣΜΕΥΣΕΙΣ

### 23.1 Κεφαλαιουχικές δεσμεύσεις

Κεφαλαιουχικές δαπάνες για τις οποίες υπογράφηκαν συμβόλαια κατά την ημερομηνία αναφοράς αλλά δεν έχουν υλοποιηθεί ακόμα είναι ως εξής:

	2012	2011
	€	€
Λογισμικά	50.980	87.715
Δορυφορικές εικόνες	<u>46.650</u>	<u>-</u>

### 23.2 Δεσμεύσεις για λειτουργικές μισθώσεις

Οι μη ακυρώσιμες λειτουργικές μισθώσεις του Οργανισμού αφορούν ενοίκια πληρωτέα, όπως περιγράφεται πιο κάτω.

Το συνολικά έξοδα του έτους για λειτουργικές μισθώσεις ανήλθαν σε €581.676 (2011: €593.070).

Το σύνολο των ελάχιστων μελλοντικών καταβολών μισθωμάτων σύμφωνα με τις μη ακυρώσιμες λειτουργικές μισθώσεις είναι ως εξής:

	2012	2011
	€	€
Εντός ενός έτους	495.067	626.168
Μεταξύ ενός και πέντε ετών	<u>1.310.702</u>	<u>1.862.416</u>
	<u>1.805.769</u>	<u>2.488.584</u>

### Περιγραφή σημαντικών όρων συμφωνίας

Ο Οργανισμός, τον Απρίλιο του 2011, ολοκλήρωσε τις διαπραγματεύσεις σχετικά με την ενοικίαση των κεντρικών του γραφείων στη Λευκωσία για τη περίοδο που λήγει στις 30 Σεπτεμβρίου 2018. Με βάση τα δεδομένα που ίσχυαν και με στόχο την εξασφάλιση μακροπρόθεσμου συμβολαίου ενοικίασης προς αποφυγή των σχετικών εξόδων μιας πιθανής μεταστέγασης του, ο Οργανισμός, μέσω της συμφωνίας που έχει επιτύχει διαφύλαξε το δικαίωμά του, όπως με γραπτή ειδοποίηση προς τον ιδιοκτήτη που θα δίδεται τουλάχιστο 6 μήνες πριν από τη λήξη της περιόδου ενοικίασεως, να παρατείνει την ενοικίαση για πρόσθετες ετήσιες περιόδους μέχρι 5 έτη, κατ' επιλογήν του Οργανισμού, με τη γραπτή συναίνεση του ιδιοκτήτη, την οποία δε θα αρνείται χωρίς εύλογη αιτία και προς τούτο ο ιδιοκτήτης θα κοινοποιεί στον Οργανισμό εγγράφως τη θέση του εντός 30 ημερών από τη λήψη της ειδοποίησης του Οργανισμού για παράταση.

Για τις περιόδους από 1 Οκτωβρίου 2013 μέχρι 30 Σεπτεμβρίου 2015 το ετήσιο ενοίκιο θα είναι €278.520. Για την περίοδο από 1 Οκτωβρίου 2015 μέχρι 30 Σεπτεμβρίου 2017 το ετήσιο ενοίκιο θα είναι αυξημένο κατά 8% σε σχέση με το ενοίκιο της προηγούμενης περιόδου. Για την περίοδο από 1 Οκτωβρίου 2017 μέχρι 30 Σεπτεμβρίου 2018 το ετήσιο ενοίκιο θα αυξηθεί κατά 8% σε σχέση με το ενοίκιο της προηγούμενης περιόδου.

Ενόψει όμως της οικονομικής κρίσης και των συνθηκών που επικρατούν τώρα στην αγορά ακινήτων, ο Οργανισμός έχει συστήσει Επιτροπή διαπραγμάτευσης ενοικίων με στόχο τη επίτευξη μειώσεων στα ενοίκια που καταβάλλει ο Οργανισμός.

## 24. ΓΕΓΟΝΟΤΑ ΜΕΤΑΓΕΝΕΣΤΕΡΑ ΤΗΣ ΛΗΞΗΣ ΤΟΥ ΕΤΟΥΣ

Τα πιο κάτω γεγονότα προέκυψαν μεταγενέστερα της λήξης του έτους:

Η Κύπρος και το Eurogroup (μαζί με το Διεθνές Νομισματικό Ταμείο) έχουν καταλήξει στις 25 Μαρτίου 2013 σε συμφωνία σχετικά με τα βασικά στοιχεία που είναι απαραίτητα για ένα μελλοντικό πρόγραμμα μακροοικονομικής προσαρμογής που

# Σημειώσεις στις Οικονομικές Καταστάσεις

Για το έτος που έληξε στις 31 Δεκεμβρίου 2012



περιλαμβάνει την παροχή οικονομικής βοήθειας προς τη Κυπριακή Δημοκρατία μέχρι €10 δισεκατομμύρια. Η απόφαση του Eurogroup για την Κύπρο περιλαμβάνει σχέδια για την αναδιάρθρωση του χρηματοπιστωτικού τομέα και διασφαλίζει τις καταθέσεις κάτω από €100.000, σύμφωνα με τη κοινοτική νομοθεσία. Επιπλέον, οι Κυπριακές αρχές επιβεβαίωσαν τη δέσμευσή τους να εντείνουν τις προσπάθειές τους στους τομείς της δημοσιονομικής εξυγίανσης, των διαρθρωτικών μεταρρυθμίσεων και των ιδιωτικοποιήσεων. Το Eurogroup ζήτησε από τις Κυπριακές αρχές και την Ευρωπαϊκή Επιτροπή, σε συνεργασία με την Ευρωπαϊκή Κεντρική Τράπεζα και το Διεθνές Νομισματικό Ταμείο, την οριστικοποίηση του μνημονίου συμφωνίας τον Απρίλιο του 2013, για να ακολουθήσει η επίσημη έγκριση από το Διοικητικό Συμβούλιο του Ευρωπαϊκού Μηχανισμού Σταθερότητας καθώς και η επικύρωση από κράτη μέλη της ευρωζώνης μέσω των εθνικών κοινοβουλίων ή άλλων ισοδύναμων εγκρίσεων. Στις 12 Απριλίου 2013 το Eurogroup χαιρέτισε τη συμφωνία που έχει επιτευχθεί μεταξύ της Κύπρου και των θεσμικών οργάνων της Τρόικας σχετικά με το πρόγραμμα μακροοικονομικής προσαρμογής για την Κύπρο και δήλωσε ότι τα απαραίτητα στοιχεία έχουν ολοκληρωθεί για να ξεκινήσουν οι σχετικές εθνικές διαδικασίες που απαιτούνται για την επίσημη έγκριση της συμφωνίας οικονομικής στήριξης από τον Ευρωπαϊκό Μηχανισμό Σταθερότητας.

Στις 29 Μαρτίου 2013 η Κεντρική Τράπεζα της Κύπρου έκδωσε Διατάγματα αναφορικά με τη Λαϊκή Τράπεζα και την Τράπεζα Κύπρου εφαρμόζοντας μέτρα δυνάμει του περί Εξυγίανσης Πιστωτικών και Άλλων Ιδρυμάτων Νόμου του 2013.

Τα μετρητά του Οργανισμού δε βρίσκονται σε τράπεζες που επηρεάζονται από τα πιο πάνω μέτρα και ως εκ τούτου δεν επηρεάζονται.

9

# Παραρτήματα





## 9. Παραρτήματα



**Πίνακας 1: Πληρωμές Επιδοτήσεων για την περίοδο 1/07/2004 - 31/12/2012**

Περιγραφή	Ποσά που έχουν πληρωθεί		
	Χορηγία ΕΕ (€)	Εθνικά Κονδύλια (€)	Σύνολο (€)
<b>ΚΟΙΝΕΣ ΟΡΓΑΝΩΣΕΙΣ ΑΓΟΡΑΣ &amp; ΜΗΧΑΝΙΣΜΟΙ ΕΜΠΟΡΙΟΥ</b>			
Επιστροφές για Προϊόντα			
Εκτός Παραρτήματος 1 & Ζάχαρη	145.074	0	145.074
Οπωροκηπευτικά	23.587.442	1.414.512	25.001.954
Προϊόντα του Αμπελοοινικού Τομέα	59.765.259	0	59.765.259
Μέτρα Προώθησης	6.040.072	3.624.044	9.664.116
Γάλα και Γαλακτοκομικά Προϊόντα	3.872.976	0	3.872.976
Βόειο Κρέας	302.381	0	302.381
Χοίρειο κρέας, αυγά, πουλερικά, μελισσοκομία και λοιπά ζωικά προϊόντα	1.280.646	737.408	2.018.054
<b>ΣΥΝΟΛΟ ΠΛΗΡΩΜΩΝ ΚΟΙΝΩΝ ΟΡΓΑΝΩΣΕΩΝ ΑΓΟΡΑΣ &amp; ΜΗΧΑΝΙΣΜΩΝ ΕΜΠΟΡΙΟΥ</b>	<b>94.993.851</b>	<b>5.775.964</b>	<b>100.769.815</b>
<b>Ποσοστά</b>	<b>94.27%</b>	<b>5.73%</b>	
<b>ΑΜΕΣΕΣ ΕΝΙΣΧΥΣΕΙΣ</b>			
Σχέδιο Εκταρικών Επιδοτήσεων	176.252.731	193.151.240	369.403.971
Μεταποίηση εσπεριδοειδών και λαχανικών	12.190.647	0	12.190.647
Επιδότηση Αγελαδινού Γάλακτος	0	26.184.939	26.184.939
Πριμοδότηση Σφαγής Βοοειδών	0	25.298.779	25.298.779
Κεφαλική Επιδότηση Αιγοπροβάτων	0	102.424.277	102.424.277
Πτηνοτροφία - Χοιροτροφία	0	17.153.547	17.153.547
Ανομβρία 2008	0	62.422.831	62.422.831
Υπερεισφορά από παραγωγούς γάλακτος	-4.288.391	-43.941	-4.332.331
Πληρωθέντα & ανακτηθέντα ποσά - πολυετείς κυρώσεις κ.λ.π.	-1.694.784	-961.761	-2.656.545
<b>ΣΥΝΟΛΟ ΠΛΗΡΩΜΩΝ ΑΜΕΣΩΝ ΕΝΙΣΧΥΣΕΩΝ</b>	<b>182.460.204</b>	<b>425.629.911</b>	<b>608.090.115</b>
<b>Ποσοστά</b>	<b>30.01%</b>	<b>69.99%</b>	
<b>ΑΓΡΟΤΙΚΗ ΑΝΑΠΤΥΞΗ</b>			
Μέτρα Αγροτικής Ανάπτυξης 2004 - 2006	73.083.570	93.310.192	166.393.761
Μέτρα Αγροτικής Ανάπτυξης 2007 - 2013	89.262.973	89.254.402	178.517.376
<b>ΣΥΝΟΛΟ ΠΛΗΡΩΜΩΝ ΜΕΤΡΩΝ ΑΓΡ. ΑΝΑΠΤΥΞΗΣ</b>	<b>162.346.543</b>	<b>182.564.594</b>	<b>344.911.137</b>
<b>Ποσοστά</b>	<b>47.07%</b>	<b>52.93%</b>	
<b>ΕΚΚΑΘΑΡΙΣΗ ΛΟΓΑΡΙΑΣΜΩΝ</b>			
Αναπροσαρμογή επιδοτήσεων από δημοσιονομικές διορθώσεις	-12.023.520	12.760.622	737.102
<b>ΓΕΝΙΚΟ ΣΥΝΟΛΟ</b>	<b>427.777.078</b>	<b>626.731.091</b>	<b>1.054.508.169</b>
<b>Γενικά Ποσοστά</b>	<b>40.57%</b>	<b>59.43%</b>	





## Πίνακας 2: Πληρωμές Επιδοτήσεων για το 2012

Περιγραφή	Ποσά που έχουν πληρωθεί		
	Χορηγία ΕΕ (€)	Εθνικά Κονδύλια (€)	Σύνολο (€)
<b>ΚΟΙΝΕΣ ΟΡΓΑΝΩΣΕΙΣ ΑΓΟΡΑΣ &amp; ΜΗΧΑΝΙΣΜΟΙ ΕΜΠΟΡΙΟΥ</b>			
Επιστροφές για Προϊόντα			
Εκτός Παραρτήματος 1 & Ζάχαρη	0	0	0
Οπωροκηπευτικά	1.682.553	258.199	1.940.752
Προϊόντα του Αμπελοοινικού Τομέα	4.696.730	-144.930	4.551.801
Μέτρα Προώθησης	8.714	5.229	13.943
Γάλα και Γαλακτοκομικά Προϊόντα	260.555	0	260.555
Βόειο Κρέας	0	0	0
Χοίρειο κρέας, αυγά, πουλερικά, μελισσοκομία και λοιπά ζωικά προϊόντα	117.494	116.214	233.709
<b>ΣΥΝΟΛΟ ΠΛΗΡΩΜΩΝ ΚΟΙΝΩΝ ΟΡΓΑΝΩΣΕΩΝ ΑΓΟΡΑΣ &amp; ΜΗΧΑΝΙΣΜΩΝ ΕΜΠΟΡΙΟΥ</b>	<b>6.766.047</b>	<b>234.712</b>	<b>7.000.759</b>
<b>Ποσοστά</b>	<b>96.65%</b>	<b>3.35%</b>	
<b>ΑΜΕΣΕΣ ΕΝΙΣΧΥΣΕΙΣ</b>			
Σχέδιο Εκταρικών Επιδοτήσεων	11.920.293	5.169.763	17.090.056
Μεταποίηση εσπεριδοειδών και λαχανικών	3.331.106	0	3.331.106
Επιδότηση Αγελαδινού Γάλακτος	0	0	0
Πριμοδότηση Σφαγής Βοοειδών	0	1.779.643	1.779.643
Κεφαλική Επιδότηση Αιγοπροβάτων	0	5.163.728	5.163.728
Πτηνοτροφία - Χοιροτροφία	0	682.863	682.863
Ανομβρία 2008	0	0	0
Υπερειασφορά από παραγωγούς γάλακτος	-954.069	-9.637	-963.706
Πληρωθέντα & ανακτηθέντα ποσά - πολυετείς κυρώσεις κ.λ.π.	-439.251	-155.025	-594.276
<b>ΣΥΝΟΛΟ ΠΛΗΡΩΜΩΝ ΑΜΕΣΩΝ ΕΝΙΣΧΥΣΕΩΝ</b>	<b>13.858.079</b>	<b>12.631.335</b>	<b>26.489.414</b>
<b>Ποσοστά</b>	<b>52.32%</b>	<b>47.68%</b>	
<b>ΑΓΡΟΤΙΚΗ ΑΝΑΠΤΥΞΗ</b>			
Μέτρα Αγροτικής Ανάπτυξης 2004 - 2006	-84.921	-121.181	-206.102
Μέτρα Αγροτικής Ανάπτυξης 2007 - 2013	23.178.946	23.170.585	46.349.531
<b>ΣΥΝΟΛΟ ΠΛΗΡΩΜΩΝ ΜΕΤΡΩΝ ΑΓΡ. ΑΝΑΠΤΥΞΗΣ</b>	<b>23.094.025</b>	<b>23.049.404</b>	<b>46.143.430</b>
<b>Ποσοστά</b>	<b>50.05%</b>	<b>49.95%</b>	
<b>ΕΚΚΑΘΑΡΙΣΗ ΛΟΓΑΡΙΑΣΜΩΝ</b>			
Αναπροσαρμογή επιδοτήσεων από δημοσιονομικές διορθώσεις	-17.823	17.823	0
<b>ΓΕΝΙΚΟ ΣΥΝΟΛΟ</b>	<b>43.700.328</b>	<b>35.933.275</b>	<b>79.633.603</b>
<b>Γενικά Ποσοστά</b>	<b>54.88%</b>	<b>45.12%</b>	



**Πίνακας 3: Πληρωμές των Μέτρων των Κοινών Οργανώσεων Αγοράς και Μηχανισμών Εμπορίου για το 2012**

Μέτρα	Αριθμός Αιτήσεων	Εθνική Χρηματοδότηση (€)	Κοινοτική Χρηματοδότηση (€)	Σύνολο (€)
<b>Σ.Α.Π. 1β:</b> Αναδιάρθρωση και Μετατροπή Αμπελώνων	386	0	3.367.015	3.367.015
<b>Σ.Α.Π. 1γ:</b> Πρώιμος Τρύγος	4	0	4.558	4.558
<b>Σ.Α.Π. 3α:</b> Στήριξη και Καταβολή Οικονομικής Ενίσχυσης για Υλικές ή Άυλες Επενδύσεις σε Εγκαταστάσεις Επεξεργασίας, Υποδομές Οινοποιίας και Εμπορίας Οίνων	8	0	951.260	951.260
<b>Σ.Α.Π. 3δ:</b> Ασφάλιση Συγκομιδής	1	0	200.558	200.558
<b>Κ.Ο.Α. 3:</b> Μέτρο Ενίσχυσης σε Αναγνωρισμένες Οργανώσεις Παραγωγών Οπωροκηπευτικών με βάση τα Επιχειρησιακά τους Προγράμματα	15	0	928.439	928.439
<b>Κ.Ο.Α. 4:</b> Μέτρο Ενίσχυσης των Ομάδων Παραγωγών του Τομέα Οπωροκηπευτικών	5	116.006	613.747	729.753
<b>Κ.Ο.Α. 9:</b> Εξαγωγικές Επιστροφές	3	140.367	140.367	280.734
	17	0	24.059	24.059
Μελισσοκομικό Πρόγραμμα 2011 - 2013	409	116.213	116.213	232.426
Σχέδιο Παροχής Γάλακτος και Γαλακτοκομικών Προϊόντων στα σχολεία	80	0	260.555	260.555
<b>ΣΥΝΟΛΟ</b>	<b>928</b>	<b>372.586</b>	<b>6.606.771</b>	<b>6.979.357</b>



## Πίνακας 4: Πληρωμές του Προγράμματος Αγροτικής Ανάπτυξης 2007 - 2013 για το 2012

Μέτρο - Καθεστώς	Σύνολο (€)	
<b>ΑΞΟΝΑΣ ΠΡΟΤΕΡΑΙΟΤΗΤΑΣ 1:</b>		
<b>Βελτίωση της ανταγωνιστικότητας του τομέα της γεωργίας και της δασοκομίας</b>	<b>17.020.066</b>	
Μέτρο 1.1: Εκπαίδευση, πληροφόρηση και διάδοση της γνώσης	0	
Μέτρο 1.2: Ενίσχυση πρώτης εγκατάστασης νέων γεωργών	580.000	
Μέτρο 1.3: Πρόωρη συνταξιοδότηση αγροτών	1.397.693	
Μέτρο 1.4: Χρήση συμβουλευτικών υπηρεσιών από τους γεωργούς και τους δασοκαλλιεργητές	0	
Μέτρο 1.5: Εκσυγχρονισμός των γεωργικών και κτηνοτροφικών εκμεταλλεύσεων	Καθεστώς 1.5.1: Επενδύσεις στις γεωργικές και κτηνοτροφικές εκμεταλλεύσεις	10.205.009
	Καθεστώς 1.5.2: Διαχείριση αποβλήτων στις γεωργικές εκμεταλλεύσεις	0
Μέτρο 1.6: Προστιθέμενη αξία στα γεωργικά και δασοκομικά προϊόντα. Δημιουργία και εκσυγχρονισμός μονάδων μεταποίησης και εμπορίας γεωργικών και δασοκομικών προϊόντων	3.925.138	
Μέτρο 1.7: Χωροταξική κτηνοτροφική ανάπτυξη	457.762	
Μέτρο 1.8: Συμμετοχή γεωργών σε συστήματα για την ποιότητα των τροφίμων και δραστηριότητες ενημέρωσης και προώθησης των προϊόντων στο πλαίσιο συστημάτων για την ποιότητα των τροφίμων	Καθεστώς 1.8.1: Συμμετοχή γεωργών σε συστήματα για την ποιότητα των τροφίμων	199.803
	Καθεστώς 1.8.2: Δραστηριότητες ενημέρωσης στο πλαίσιο συστημάτων για την ποιότητα των τροφίμων	0
Μέτρο 1.9: Ενθάρρυνση σύστασης και λειτουργίας Ομάδων Παραγωγών/Ενώσεων Ομάδων Παραγωγών	253.672	
Μέτρο 1.10: Ειδικές Ενισχύσεις για ικανοποίηση των προτύπων της Ε.Ε (ανενεργό)	989	



## Πίνακας 4: Πληρωμές του Προγράμματος Αγροτικής Ανάπτυξης 2007 - 2013 για το 2012 (συνέχεια)

Μέτρο - Καθεστώς		Σύνολο (€)	
<b>ΑΞΟΝΑΣ ΠΡΟΤΕΡΑΙΟΤΗΤΑΣ 2:</b> <b>Βελτίωση του περιβάλλοντος και της υπαίθρου</b>		<b>23.716.041</b>	
Μέτρο 2.1: Παροχή εξισωτικών πληρωμών σε μειονεκτικές περιοχές	# Πρώτη Περιφέρεια	1.055.602	
	# Δεύτερη Περιφέρεια	6.339.066	
Μέτρο 2.2: Ενίσχυση της βιοποικιλότητας και παροχή εξισωτικών πληρωμών στις περιοχές Φύση 2000		0	
Μέτρο 2.3: Αγροπεριβαλλοντικές υποχρεώσεις	Καθεστώς 2.3.1: Αγροπεριβαλλοντικές υποχρεώσεις στα οινοποιήσιμα / επιτραπέζια αμπέλια	3.316.064	
	Καθεστώς 2.3.2: Ανάλψη αγροπεριβαλλοντικών υποχρεώσεων στις πατάτες	2.946.268	
	Καθεστώς 2.3.3 Ανάλψη αγροπεριβαλλοντικών υποχρεώσεων στα εσπεριδοειδή	2.250.110	
	Καθεστώς 2.3.4: Ανάλψη αγροπεριβαλλοντικών υποχρεώσεων στις αροτραίες καλλιέργειες	803	
	Καθεστώς 2.3.5: Διάσωση και συντήρηση παραδοσιακών ποικιλιών οινοποιήσιμων αμπελιών και διάσωση παραδοσιακών φυλών ζώων	A) Διάσωση παραδοσιακών φυλών ζώων που κινδυνεύουν από εξαφάνιση (B) Διάσωση παραδοσιακών ποικιλιών της αμπέλου που κινδυνεύουν από εξαφάνιση	283.974
			87.476
	Καθεστώς 2.3.6: Αγροπεριβαλλοντικές υποχρεώσεις σε παραδοσιακές φυτείες δέντρων και θάμνων, με έμφαση στις μειονεκτικές περιοχές		2.445.404
	Καθεστώς 2.3.7: Ανάπτυξη της βιολογικής παραγωγής γεωργικών προϊόντων		1.705.730
	Καθεστώς 2.3.8: Παροχή ενισχύσεων για τη διατήρηση των φυσικών οικοτόπων και της άγριας πανίδας		0
	Μέτρο 2.4: Δασώσεις	Καθεστώς 2.4.1: Δάσωση γεωργικής γης	68.002
	Καθεστώς 2.4.2: Εγκατάσταση γεωργοδασοπονικών συστημάτων	0	
	Καθεστώς 2.4.3: Δάσωση μη γεωργικής γης	45.451	
Μέτρο 2.5: Προστασία των δασών από τις πυρκαγιές και αναδάσωση καμένων περιοχών		702.669	
Μέτρο 2.6: Διατήρηση και βελτίωση του κοινωνικού και οικολογικού ρόλου των δασών	Καθεστώς 2.6.1: Μη παραγωγικές επενδύσεις	2.414.670	
	Καθεστώς 2.6.2: Δασοπεριβαλλοντικές ενισχύσεις	53.695	
	Καθεστώς 2.6.3: Ενισχύσεις Natura 2000	1.058	



## Πίνακας 4: Πληρωμές του Προγράμματος Αγροτικής Ανάπτυξης 2007 - 2013 για το 2012 (συνέχεια)

Μέτρο - Καθεστώς	Σύνολο (€)
<b>ΑΞΟΝΑΣ ΠΡΟΤΕΡΑΙΟΤΗΤΑΣ 3: Βελτίωση της ποιότητας ζωής στις αγροτικές περιοχές και διαφοροποίηση της αγροτικής οικονομίας</b>	<b>4.991.027</b>
Μέτρο 3.1: Ενθάρρυνση τουριστικών δραστηριοτήτων και προώθηση πολιτιστικής κληρονομιάς	1.029.674
Μέτρο 3.2: Διατήρηση, αποκατάσταση και αναβάθμιση της πολιτιστικής κληρονομιάς και του φυσικού πλού	
Καθεστώς 3.2.1: Ανάπτυξη Κέντρων Κοινοτικών / Κοινωνικών Παροχών	3.041.262
Καθεστώς 3.2.2: Αναζωογόνηση και ανάπτυξη της υπαίθρου	741.797
Καθεστώς 3.2.3: Διατήρηση και αναβάθμιση της αγροτικής κληρονομιάς	178.294
Μέτρο 3.3: Απόκτηση δεξιοτήτων, εμπύχωση και εφαρμογή στρατηγικών τοπικής ανάπτυξης	0
Μέτρο 3.4: Παροχή Ευρυζωνικού Δικτύου στις "λευκές περιοχές"	0
<b>ΑΞΟΝΑΣ ΠΡΟΤΕΡΑΙΟΤΗΤΑΣ 4: LEADER</b>	<b>316.965</b>
Μέτρο 4.1: Εφαρμογή στρατηγικών τοπικής ανάπτυξης	
Καθεστώς 4.1.1: Ανταγωνιστικότητα του τομέα γεωργίας και δασοκομίας	0
Καθεστώς 4.1.2: Βελτίωση του περιβάλλοντος και της υπαίθρου	0
Καθεστώς 4.1.3: Βελτίωση της ποιότητας ζωής στις αγροτικές περιοχές και διαφοροποίηση της αγροτικής οικονομίας	0
Μέτρο 4.2: Διατοπική και διακρατική συνεργασία	24.847
Μέτρο 4.3: Λειτουργικά έξοδα, απόκτηση δεξιοτήτων και εμπύχωση στην περιοχή	292.118
<b>ΤΕΧΝΙΚΗ ΥΠΟΣΤΗΡΙΞΗ</b>	<b>305.433</b>
Μέτρο 5.1: Τεχνική Υποστήριξη	305.433
<b>ΣΥΝΟΛΟ</b>	<b>46.349.531</b>





